天津市軍事管制委員會報紙雜誌登記證新字第貳號
經中國人民郵政登記認為第二類新聞紙類天津郵政管理局登記執照第叁壹號

進步日報

第九百二十四號
社址 天津羅斯福路二四一號
全國各地郵局均可訂閱
今天本報一大張
售人民幣六百元不加郵費
電報掛號四一四四 郵政信箱一〇〇
編輯室 2•4143 2•4142
政教組 2•4024 2•5127
商業組 2•4508
工業組 2•4023
社會服務組 2•4536
經理室 2•4190
廣告課 2•0949
印刷部 2•4020
電話訂報 2•5145
昨日印完時間七時四十九分

今天本報內容提要

㈠華北第一次縣長會議開幕
㈡津救濟分會及民政局宣佈接管天主教「仁慈堂」 仁慈堂孤兒修女昨舉行控訴大會 （以上一版）
㈢津各民主黨派、人民團體擁護周外長聲明
㈣民主德國人民議會函波恩議會建議召開全德會議
㈤格羅提渥發表聲明痛斥三外長會議決議 （以上二版）
㈥津壽豐麵粉公司勞資雙方協議製定增產捐獻計劃
㈦津工業技術研究總會舉行常委會 （三版）

進一步鞏固與發展人民民主專政
華北縣長首次會議開幕
朱德副主席等出席指導並講話

【新華社北京十九日電】華北第一次縣長會議已在十九日在北京開幕。中央人民政府副主席朱德、中國人民政協全國委員會副主席陳叔通，政務院副總理董必武、黃炎培，中央人民革命軍事委員會代總參謀長、華北軍區司令員聶榮臻，中央人民監察委員會主任譚平山、政法委員會副主任張奚若、彭澤民等及中央各部門負責首長均出席指導。

這次會議除討論今冬明春華北全般工作任務外，其中心任務是討論進一步地鞏固與發展人民民主專政，推進與健全縣級人民代表會議制度，鞏固與擴大人民民主統一戰線，加強各級政府的領導。會議對優撫工作亦將切實予以檢查和佈置。

會議首由中央人民政府華北事務部部長劉瀾濤致開幕詞。他指出，華北第一次縣長會議是華北歷史上首創的一次大會。他說：「華北當前的重要工作任務是進一步深入抗美援朝運動，繼續鎮壓反革命，冬季生產和物資交流，嚴重的生產救災，大力支援朝鮮前線，人民的冬學運動，加強城市工作和繼續完成全省土地改革等等。為了要完成上述這些重要工作，我們就必須動員和依靠各界廣大人民群眾的力量，必須依靠強大的人民民主統一戰線政權的力量，而最重要的就是要認真地開好足以團結各界人民共同進行工作的各界人民代表會議，並迅速地實行縣各界人民代表會議代行縣人民代表大會的職權，這樣才能在政治上、組織上更廣泛更密切地聯系各民主階級的人民群眾，選舉縣長、副縣長和縣人民政府委員，使人民代表會議成為當地的最高權力機關，更有效地完成國家和人民的一切重大事務。」

中央人民政府朱德副主席致詞說：華北民主政權已經有十幾年的歷史，它在抗日戰爭、人民解放戰爭中發揮了很大作用，它有極豐富的經驗。目前華北地區的重要工作任務是進行各項建設工作，特別是要做好農業生產工作，這就必須發動和組織廣大人民共同努力，有計劃地向前推進。

中國人民政協全國委員會陳叔通副主席在講話中詳細地說明了各界人民代表會議常務委員會的性質和作用。他說：常務委員會是各界人民代表會議休會期間聯系人民群眾、反映群眾意見，協助政府進行工作的常設機關，它是人民民主統一戰線的組織，做好這一工作，將使各界人民代表會議制度更進一步健全和鞏固。

政務院黃炎培副總理說：政權建設的基本工作是開好各界人民代表會議，團結各界人民共同工作，因此，必須發揚民主，廣泛吸取人民群眾意見，做到互相交流交織，取得一致認識，進而順利地完成各種工作任務。

華北軍區聶榮臻司令員在致詞中着重說明了當前國防建設的重要性。要求華北各級人民民主政權，結合各種工作，進一步依靠人民，發揚廣大人民的積極性，來鞏固國防，完成各種建設。

人民監察委員會譚平山主任說：認真開好各界人民代表會議，人民的力量就能大大發揮，一切中心工作也就能夠順利進行。

政法委員會張奚若副主任在講話中指出：華北地區的民主建政工作有很大成就，各級各界人民代表會議已初具規模，目前的主要工作是如何加強和鞏固已有的成績，克服缺點，提高幹部對政權建設的重要性的認識，以便更好地通過它來做好各項重大的工作。

此次會議將聽取和討論劉瀾濤部長「關於進一步加強縣人民代表會議的報告」、內務部謝覺哉部長「關於認真加強優撫工作的報告」和中共中央華北局書記薄一波「關於發展華北農業生產的報告」。

出席此次會議的有華北各縣（旗）縣長或副縣長，各專區專員或副專員，各省人民政府主席或副主席，京、津兩市人民政府有關負責幹部，各大行政區亦派員參加。此外，尚有中央和華北兩級有關機關、團體幹部等總計五百七十餘人。

津救濟分會及民政局決定
接管天主教「仁慈堂」
仁慈堂孤兒修女昨舉行控訴會
沉痛揭發帝國主義分子的罪行

【本報訊】天津市天主教「仁慈堂」孤兒院控訴帝國主義罪行大會於昨天下午二時半在民政局大禮堂舉行。受迫害的修女、職工、兒童沉痛控訴「仁慈堂」帝國主義分子德忠芳罪行後，全場一致要求政府接管「仁慈堂」。津市人民政府民政局韓子毅局長當場代表中國救濟總會天津分會及民政局接受大家的要求，宣佈決定接管「仁慈堂」。會場頓時迸發出沸騰的歡呼。

大會出席的有「仁慈堂」孤兒院全體孤兒、修女、職工及各界代表、宗教界代表等五百餘人。市人民政府民政局韓子毅局長應邀參加。中國人民救濟總會也派代表自京趕來參加。

控訴大會主席、本市救濟分會副主席邊潔清致開會詞後，即開始控訴。

德忠芳和間諜滿濟世等往來 秘密進行反動活動
——修女趙元貞的控訴

「仁慈堂」修女趙元貞首先控訴說：「我入『仁愛會』十幾年了，受盡了天主教內帝國主義分子的壓迫。德忠芳不但壓迫、殘害孩子們，對中國修女們也是如此。她用種種無恥手段讓我們忘掉了祖國和人民，當我們想擁護人民政府時，她就施展一切帝國主義手段，阻止我們，威脅我們。去年『六一』兒童節時，我要帶孩子們去參加慶祝會，德忠芳就恨恨地說：『你要去就要摘下你的帽子來！』」

「德忠芳經常與帝國主義分子滿濟世、范大讓等來往，大吃大喝，不守會規。滿濟世被捕前一週還曾到仁慈堂來過。他們的間諜行為是不難想像的。帝國主義分子何酒剛以前住在仁慈堂，曾演過好幾次反動電影給孩子們看；在文貴賓被逮捕前，他每天晚上躲在屋子裏打字，這又是什麼行為！」

「愛國教徒驅逐文貴賓時，德忠芳向孩子們造謠說：『文貴賓是好人，政府是魔鬼，早晚要消滅

二十多個老人終日勞作 結果還被德忠芳趕出去
——職工張淑霞的控訴

職工張淑霞控訴說：「德忠芳的罪惡是說不完的。從前『仁慈堂』有三十多個老人，一天到晚像牛馬一樣作活，孩子們吃的菜葉子都是他們撿的。雖然他們這樣受苦受累，可是德忠芳還不能容他們，說他們老了，沒用了，終於把他們趕出去。老人們沒家沒業趕出去就要挨餓，中國修女求情也被大罵一頓。老人們終於被趕走了。全堂的人都難受流淚，可是哭都不敢讓她看見，她看見就說你反對她。」

「美國鬼子在津時，有一次送給她一大車白糖，她讓職工和孤兒們搬，孩子們成年見不着這東西，搬運時，不免吃了兩塊。德忠芳就說這孩子偷她的東西，把孩子趕了出去。她平常總對孩子們說：『我就是妳們的慈愛的母親。』可是她作的事真比蛇蠍還毒。冬天，滴水成冰，她就是不給孩子們生火。水管子凍住了，她才生一個火。水管子比孩子的性命還重要。我們受的這些苦處今天算是有了出頭之日了，這是毛主席、共產黨給我們的。毛主席萬歲！共產黨萬歲！」

天主教！』這些鬼話我們已聽夠了，以前我們不敢說她一個字不好，現在我們解放了，已澈底認清了她的面目，我要求人民政府迅速接管『仁慈堂』！」

孤兒紛紛進行控訴 一致要求政府接管

孤兒張慶華、陳玉清、陳靜宜等也泣不成聲地控訴帝國主義分子德忠芳殘害她們的罪行。她們衷心地感謝共產黨和毛主席救了她們，她們熱切地希望政府接管「仁慈堂」，使她們投入祖國的懷抱。（她們的控訴摘要已見十七、十八日本報）

修女張培軒、職工王玉珍、孔範清也在會上悲憤地控訴了德忠芳的罪行。她們同聲說：德忠芳使她們多年過着暗無天日的生活，只有共產黨來了，她們才能得到翻身和解放。

十四歲即被德忠芳嫁出去的孤兒薛雅如也抱着孩子到會控訴。她那時也不知道多大，德忠芳硬說她已十七歲了，她也不敢違拗。德忠芳更威脅她說：「共產黨來了就要把妳們配給，快點答應吧，將來後悔就晚了。」她就糊裏糊塗嫁出去了。現在成天挨打受氣，她不能不想起帝國主義分子德忠芳害得她好苦。她痛哭失聲地要求人民政府給她報仇！

在控訴進行中，憤怒的口號聲不斷地響起：「向帝國主義討還血債！」「打倒帝國主義！」「給受害的孩子們報仇！」「要求人民政府接管『仁慈堂』！」孩子們在台上泣不成聲地控訴，台下許多人也流着眼淚，悲憤的情緒在全場衝激、奔騰。

各界代表講話 支持孤兒要求

自由講話開始，各界代表紛紛講話，一致支援孩子們的要求。天主教革新運動促進會主委吳克齊說：「孩子們悲痛控訴的聲音猶在耳旁，我們的心裏充滿憤怒和痛恨，要把悲和恨變成力量，與帝國主義堅決鬥爭。」他希望翻身的孩子和被害的修女們繼續檢舉教內的帝國主義分子及其走狗，堅決與帝國主義斷絕連系。

婦聯代表方青代表全市婦女向長期被帝國主義迫害的孩子們致慰問之意。她說，德忠芳長期迫害孩子們的精神和身體，七歲即叫孩子作勞工，殘酷地折磨孩子們的健康，剝削孩子的勞動力，像野獸一樣喝飽了小弟弟小妹妹的血。並有計劃地給孩子們灌輸思想毒素，使孩子忘掉祖國。帝國主義這些血腥罪行已引起廣大母親們的痛恨。她代表全市母親們要求政府給孩子們報仇，迅速接管「仁慈堂」，使孩子們早日回到祖國的懷抱。

「仁慈堂」附近居民的代表王紹雲也悲憤地控訴他目擊德忠芳殘暴的罪惡。他在「仁慈堂」旁邊住了五年，眼看着堂裏的老人們被德忠芳趕出來，受凍受餓而死。附近居民住「仁慈堂」房子的也是受氣，德忠芳限三天搬家，不然就抓房子。他說：「今天可以報仇了，要求政府趕快救出孩子。」

團市工委少年兒童工作委員會代表、八區三小少年兒童隊員常靜彬在會上精神煥發、聲音響亮地說：「『仁慈堂』是最狠毒的地方，最可恨的是帝國主義分子德忠芳，她虐待摧殘中國的小朋友，而且讓大家忘掉祖國人民和最親愛的毛主席。我們要堅決地打倒帝國主義，我代表全市少年兒童隊員向你們致熱烈地慰問，並要求政府接管「仁慈堂」，好讓妳們和我們一樣過着幸福、愉快、自由的生活。」

韓局長宣佈接管「仁慈堂」 全場一片歡呼聲

民政局韓子毅局長最後在掌聲雷動中講話。全場都安靜地、急切地等待着政府伸出支援的手，果然使大家如願以償了。韓局長在講話中指出：現在已是人民作主的時代，中國人民堅決不允許帝國主義在中國有任何迫害和侵略的行為；人民政府是人民的政府，因此人民政府也就決不容許帝國主義的任何迫害、侵略中國人民的行為。人民政府是有責任保護人民的安全、自由和幸福的。他代表中國救濟總會天津分會和市民政局接受大家的要求，決定接管「仁慈堂」。並保證一定儘快地呈請市人民政府早日正式接管。韓局長表示歡迎「仁慈堂」的修女和職工們繼續留在崗位上工作，並且今後只許辦好不許辦壞。韓局長最後並向修女、孩子、職工們致以親切的慰問。

會場上頓時迸發出「毛主席萬歲！」「共產黨萬歲！」雷動的歡呼聲、口號聲和掌聲。這聲音象徵着「仁慈堂」的修女、孤兒、職工們站起來了，她們將永遠不再受帝國主義的欺凌了。歡聲在會場上振盪起伏，經久不絕。大會在七時半散會。

韓子毅局長宣佈接管「仁慈堂」後，全場熱烈鼓掌歡呼。

首都籌備熱烈慶祝國慶

【新華社北京十八日電】首都各界人民將在今年十月一日熱烈的慶祝中華人民共和國第二屆國慶節。中央人民政府和北京市各機關、團體代表於昨日召開慶祝第二屆國慶節的籌備工作會議，決定於國慶日在天安門廣場舉行盛大的閱兵典禮和慶祝遊行。屆時參加觀禮的，有特邀的國際貴賓，中國人民解放軍和中國人民志願軍的戰鬥英雄、南方和北方各革命老根據地的人民代表、公私營工業的勞動模範、農業勞動模範、治淮勞動模範、國內各少數民族的代表和華僑觀光團等。

津市各民主黨派、人民團體
完全擁護周外長聲明
一致表示要以深入抗美援朝、努力增產捐獻的實際行動來制止美國在亞洲造成的戰爭危機

【本報訊】天津市各民主黨派、人民團體完全擁護周恩來外長關於美國及其僕從國家簽訂舊金山對日和約的聲明，一致表示要積極深入抗美援朝，努力增產捐獻，用實際行動來制止美帝在亞洲一手所造成的戰爭危機，並願與全世界人民、全亞洲人民共同努力，以求亞洲和平和世界和平獲得保障。

民革津分部籌委會發言人認為周外長的聲明完全是我四億七千五百萬人民的公意，所以完全擁護這一嚴正聲明，並且誓以實際行動來回答美國侵略者及一切戰爭販子們。

民盟津支部發言人表示：美帝及其僕從國家所簽訂的舊金山和約是為了復活日本軍國主義，加緊準備新的侵略戰爭，嚴重的威脅了亞洲乃至全世界的和平，也使日本人民面臨空前未有的危機。全中國人民必須積極深入抗美援朝，努力增產捐獻，以實際行動來制止美帝在亞洲一手所造成的戰爭危機。

民建津分會的發言人說：「周外長的聲明再一次表明了中華人民共和國為爭取亞洲和世界和平的決心，我們堅決擁護這個聲明，並響應號召，願與全世界人民共同努力，制止由舊金山對日和約及所謂美日雙邊安全條約所造成的擴大遠東戰爭的危機。」

團市工委、青聯、學聯發言人一致指出：美帝國主義者一手包辦的所謂「對日和約」和「美日雙邊安全協定」是完全非法的，中國人民絕對不能承認！全市青年和青年團員們完全擁護周恩來外長的莊嚴聲明，決以加強抗美援朝運動的實際行動，堅決地打擊美帝國主義準備新的侵略戰爭的惡毒陰謀！

市婦聯羅雲主任除代表全市婦女完全擁護周外長聲明外，並表示願堅決為和平奮鬥到底！

工商聯副主委畢鳴岐認為工商業者應該努力開展增產捐獻，購買飛機大砲，以粉碎美帝陰謀，保衛世界永久和平。

一區濱江道登瀛樓北號副理崔俊順也表示要用實際的增產捐獻的行動加強抗美援朝，打擊美帝的侵略陰謀。

天津百貨公司職工陳桂錚、李文艾、閻學宜、王多梅、鄒強昨天致函本報，擁護周外長的聲明，並且表示要在抗美援朝愛國主義生產競賽的小組愛國公約上加上一條：「努力生產，支援前線，反對美英帝國主義者單獨對日媾和，粉碎美帝武裝日本的侵略陰謀。」

慶祝第二屆國慶節 郵電部發行國徽郵票
自國慶日起開始發售

【新華社北京十八日電】中央人民政府郵電部為慶祝中華人民共和國成立兩週年，發行國徽郵票一種，自國慶日起開始發售。此項國徽郵票為直長方形，以我國國徽為主體，背襯淡黃色地紋，四週以迴紋為邊框。面值分一百元、二百元、四百元、五百元、八百元五種。發售期限至一九五二年三月底止。

怎樣慶祝國慶節？
宣傳要點

今年十月一日，是我們中華人民共和國成立兩週年的紀念日，全國人民都歡天喜地地慶祝自己翻身的好日子。慶祝今年的國慶節，我們要做好下面幾件事：

一、宣傳中國人民的勝利，和新中國兩年來的偉大成就

中國人民經過多少年的奮鬥，推翻了壓在身上的兩座大山——帝國主義和封建主義，人民翻了身，當了國家的主人。

這兩年以來，新中國已經成了世界上的一個強國。特別是這一年來，中央人民政府領導着全國人民進行了抗美援朝、土地改革、鎮壓反革命三大運動，恢復和發展了經濟建設，穩定了物價，提高了生產，增強了國防力量，人民民主政權已經更加鞏固了。我們的中國已經變成了強大的國家，在以蘇聯為首的世界和平民主陣營中佔有很重要的地位。

要宣傳：中國人民能在兩年內有這些偉大成就，是因為有毛主席，中國共產黨和中央人民政府的正確領導；是因為有中國人民解放軍和人民志願軍的英勇戰鬥；是因為我們全國人民的團結努力和蘇聯及人民民主國家人民對我們的援助。我們要團結在毛主席、共產黨和中央人民政府的領導下，支援人民解放軍和人民志願軍！

二、加強國防建設，加強抗美援朝運動，積極增產捐獻

我們新中國一天比一天地壯大可愛，一天比一天地繁榮富強，我們人民的生活也一天天地更加幸福了。可是，美帝國主義是中國人民和世界人民的死對頭，它不叫我們過和平幸福的日子。現在它一個勁地破壞朝鮮停戰談判，又不顧全世界人民的反對，簽訂了單獨的對日和約，加緊進行武裝日本的陰謀，想要進一步來侵略中國、侵略亞洲，我們新中國的幸福果實不是容易得來的，我們一定要保衛住它！

慶祝國慶節，我們要加強國防建設及經濟、政治、文化建設，要加強愛國的實際行動。為了鞏固國防，深入抗美援朝運動，目前要繼續展開捐獻飛機大砲的運動，發動大家訂立增產捐獻計劃，更多的增加生產增加收入，多多捐獻飛機大砲。要普遍宣傳反對美國帝國主義武裝日本，揭破它破壞朝鮮停戰談判的陰謀，說明它的侵略計劃是行不通的。中國人民要和全亞洲人民團結起來，打敗美帝國主義的侵略計劃。

三、歡迎各地農民來參觀展覽會

華北區城鄉物資交流展覽會定於十月五日開幕。各地的農民弟兄和勞動人民代表都要到天津來參觀。我們一定要做好招待農民參觀的工作。我們不但要對大家宣傳展覽會的意義，而且要告訴他們招待工作的重要。我們要熱情歡迎農民弟兄，誠心誠意地招待他們，交流生產經驗，和他們像一家人一樣親，以加強工農聯盟與城鄉互助。這也就是慶祝國慶節和愛祖國的一項實際行動。

四、準備慶祝國慶節示威遊行

國慶節將要舉行示威遊行，我們要做好準備工作。最重要的是做好宣傳工作，要把遊行的道理和大家講清楚：這是為了慶祝中國人民翻身的好日子，為了慶祝新中國兩年來的偉大成就；我們要在這一天檢閱人民的力量。我們要以加強國防力量，加強愛國的實際行動，深入抗美援朝運動來慶祝。使大家思想上真正認識了慶祝國慶節的意義，自願參加。其次，遊行要求做到嚴整、隆重，適當注意節約，不要鋪張、浪費。遊行時用的領袖像畫的要嚴肅、準確；漫畫、圖表要清楚、明白。

宋慶齡宴愛倫堡和聶魯達
愛倫堡和聶魯達出席全國文聯座談會
和大及文聯舉行歡迎聶魯達的講演會

【新華社北京十九日電】「加強國際和平」斯大林國際獎金得獎者宋慶齡於今晚歡宴「加強國際和平」斯大林國際獎金委員會委員、蘇聯名作家愛倫堡和智利詩人聶魯達。應邀作陪者有中央人民政府副主席朱德、李濟深，政務院總理周恩來，副總理黃炎培，最高人民法院副院長張志讓，最高人民檢察署副檢察長李六如，中國人民保衛世界和平反對美國侵略委員會主席郭沫若，副主席彭真、陳叔通，中蘇友好協會副會長吳玉章，中華全國總工會副主席劉寧一，中華全國民主婦女聯合會副主席鄧穎超、許廣平，中華全國民主青年聯合總會主席廖承志，中國新民主主義青年團書記馮文彬，中華全國文學藝術界聯合會副主席茅盾、周揚，北京市副市長張友漁以及中央人民政府各部門首長和人民團體負責人等八十餘人。應邀出席者尚有蘇聯駐華大使羅申。宴會在歡愉友好的氣氛中進行。

【新華社北京十九日電】蘇聯作家愛倫堡和智利詩人聶魯達今日下午出席了中華全國文學藝術界聯合會舉行的座談會，和中國作家晤面。座談會由中華全國文學藝術界聯合會副主席茅盾、周揚主持，到會的作家、文化藝術工作者有一百五十人。愛倫堡和聶魯達在會上介紹了他們的創作經驗，並就作家的任務與培養青年作家等問題發表了許多寶貴的意見。座談會歷時二小時，空氣極為歡洽。

【新華社北京十九日電】中國人民保衛世界和平反對美國侵略委員會及中華全國文學藝術界聯合會今日上午在北京聯合舉行歡迎智利詩人、傑出的和平戰士聶魯達先生的講演會。應邀到會的有八百餘人。

聶魯達在會上發表演講，題目是「拉丁美洲人民為獨立與和平而鬥爭」。聶魯達簡略而生動地介紹了拉丁美洲人民遭受外來的、先是西班牙人、後來是美國人的侵略及人民對侵略者英勇不屈的鬥爭的歷史。

聶魯達說：拉丁美洲雖然有着豐富的資源，但在美帝國主義統治下，人民卻過着十分貧困悲慘的生活。他說：拉丁美洲人民從未停止過反對美國法西斯統治者的鬥爭，他們的鬥爭是要達到像中國人民所已取得的勝利。他舉出了美帝國主義武裝侵略拉丁美洲的許多例子，並說他們所用手段之野蠻，就像在朝鮮所表現的一樣。

聶魯達指出，不顧美帝國主義及其拉丁美洲傀儡們的兇暴鎮壓，人民卻進行着堅持不渝的解放鬥爭。他特別介紹了智利人民在堅持地下鬥爭的智利共產黨的領導之下所進行的英勇鬥爭。

聶魯達說，儘管拉丁美洲的統治者在華盛頓和美國簽訂種種協定，但人民是反對這些協定的。

聶魯達最後強調拉丁美洲人民與中國人民的兄弟般的關係。他說：拉丁美洲人民很熟悉中國人民，我們的人民不相信帝國主義者誣衊中國人民的任何一句話。他說中國人民受到全世界億萬人民的支持，中國人民的成功也是拉丁美洲人民和全世界人民的成功。中國人民的鬥爭是和全世界各國人民的鬥爭緊緊聯系在一起的，今後這種聯系將更征加強，以建立人類和平與美好的生活。

妄圖推卸破壞中立區協議罪責
美方一再發表荒謬矛盾論調
一方面否認有過飛機不飛越開城上空協議
另方面又抵賴美機不斷襲擾中立區的事實

【新華社北京十九日電】美方被迫部份承認九月十日的掃射事件之後，正多方進行辯解，特別是妄圖根本否認開城上空中立化的協議，以推卸美機歷次破壞開城中立區的嚴重責任。九月十七、十八兩日，李奇微總部接連發表了所謂「情況彙報」和「公報」，抵賴美機不斷侵入開城中立區上空，並進行襲擊的嚴重責任。李奇微總部十七日的「情況彙報」在抵賴九月一日以來，美機侵入開城中立區上空二百多架次的責任時說：「從來沒有不飛越開城上空的協議」。十八日的「公報」又說：「從來就沒有什麼禁止飛機在中立區上空飛行的協議會獲得批准」。美方的這種說法完全是撒謊。事實的真相是：李奇微七月十三日給金日成、彭德懷兩位將軍的信中，曾經建議過：「在我們的會議的整個時期中，雙方同意在中立區內不作任何種類的敵對行動」。所謂任何種類的敵對行動，當然包括空軍的巡邏偵察等敵對行動在內。如果美方嚴格遵守這一中立化協議，就根本不需要禁止飛機飛越中立區上空的具體規定。但自從七月十四日成立了開城中立化協議以後，美機即不斷破壞協議，侵入中立區上空。鑒於這種情況，我方聯絡官在八月十三日在雙方聯絡官會議上提出開城上空中立化的具體規定，在當天的會議上，美方聯絡官也不得不承認空軍飛機飛越中立區上空是非法的。他一方面並未否認美機不斷侵入開城中立區上空的事實，一方面卻荒謬無恥地抵賴說，美機是在開城五哩以上的空中飛行，不能算作侵犯開城中立區。八月十四日，美方聯絡官在雙方聯絡官會議上正式表示願意尊重開城中立區上空的中立，並聲明美方代表團所用的飛機，不在不得飛入開城中立區上空之列。但美方聯絡官又聲稱遇有不能控制的情況，例如氣候不佳，雲層過低等時，不能保證美機不飛入中立區。我方聯絡官對於對方這一保留未予同意。八月十五日，美方聯絡官明白表示：「我方並不企圖將我方飛機飛入開城中立區上空」。八月十六日，美方聯絡官在雙方聯絡官會議上對我方所提雙方武裝部隊，包括飛機在內，不得進入中立區及其上空並不得向中立區攻擊的具體規定，正式宣佈原則上同意。

李奇微總部的「公報」和所謂「情況彙報」一面竭力企圖否認這個已經獲致的開城上空中立化協議的存在，一面卻又竭力抵賴美機飛越開城中立區上空的事實。李奇微總部十八日的公報說：「聯合國軍司令部自開城地區宣佈為中立區以來，便已採取種種可能的預防，避免聯合國軍飛機在開城地區上空飛行。」又說：「對於共產黨所說聯合國飛機曾在中立區上空飛行的每次指責都作了澈底的調查之後，我們發現只有一次是有事實作為根據的。」「只有一架飛機與事件有關，而共產黨卻說只在九月份的頭八天中，聯合國飛機飛越中立區上空竟有一百三十九架次之多。」這樣，狐狸終於露出了自己的尾巴，李奇微總部終究又一次使自己陷於自相矛盾的狼狽境地。既然「沒有什麼禁止飛機在中立區上空飛行的協議」，為什麼李奇微總部又要「採取種種可能的預防，避免聯合國軍飛機在開城地區上空飛行」呢？為什麼還要對於「共產黨所說聯合國飛機曾在中立區上空飛行的每次指責」都要作「澈底的調查」呢？為什麼還要辯解「只有一架飛機與事件有關」，而堅持抵賴九月份頭八天中共有美機一百三十九架次「飛越中立區上空」的事實呢？為什麼美方聯絡官肯尼和戴羅在調查美機襲擊中立區事件時，對於明明是正在飛越中立區上空的美機，卻要矢口抵賴，硬說美機是在中立區的領空之外飛行，或甚至沒有飛機在飛行呢？李奇微總部這種自相矛盾、無法自圓其說的辯解和抵賴，不但無法抵賴掉美機歷次破壞開城中立化的罪實，而且正是它們歷次破壞開城中立化的有力反證。

全國城鄉環境衛生工作有很大的發展

【新華社北京十七日電】全國環境衛生和衛生工作，兩年來在城市和農村都有很大的發展。

在都市的衛生工程方面，據已有材料的統計，全國現有五十七個城市有自來水設備，供水人口總計有一千二百八十萬，佔五十七個城市總人口數的百分之十三；解放後開始建設或正在籌建自來水的有長沙、新鄉、西安、蘭州等六個城市。全國現有四十四個城市有下水道設備，下水道總長四千六百六十公里。較大的城市都有專門負責衛生工程及下水道工程的組織。北京、天津兩地並成立了衛生工程局。北京市兩年來新建下水道一百零五公里，修建污水池一千三百三十個，修整了市內和郊區淤塞很久的河湖水系，並建造了人民游泳池及勞動浴室。天津市新建下水道三十公里，超過以往十一年所建下水道的長度。這些建設工程最顯著的特點是為生產服務和為勞動人民服務。北京龍鬚溝和天津赤龍河兩處都是勞動人民聚居地區，過去因積水深積，幾乎每年都發生腸胃系的傳染病，現在已修建了新的下水道，把舊的河溝填塞了。該兩地區的傳染病的發病率因此顯著地減低。

都市的飲水衛生、飲食物的衛生管理、廁所改良以及滅蠅等工作在上海、瀋陽、南昌、杭州、寧波等城市都有很大的成績。因此這些城市的傷寒和痢疾患者已顯著地減少。一九五零年各城市供應的消毒飲水平均每日達八萬四千噸，保證了四百六十萬人安全飲用。北京、上海、南京、武漢等市夏季均在貧民區增設自來水供水站，天津市並用水船免費向沿岸貧民供應自來水。農村中改良的飲水井，據不完全統計，西北及華北地區，已有四千二百十九眼。一九五一年西北地區鑿了飲水深井二十二眼，正在鑿的尚有數十眼。深水井開鑿的成功，使綏遠、內蒙等地一部分少數民族人民的飲水困難得以解決，並且對當地居民起了安定生活的作用。

在預防昆蟲傳染病方面，除了鼠疫、黑熱病另有專業防治機構處理外，兩年來並有重點地作了滅蚤和滅蚊工作。一九五零年曾作了二十萬人的滅蚤工作，一九五一年上半年作了五十四萬人的滅蚤工作。在災區、河工聚居地區和少數民族地區，都由防疫隊進行了大量滅蚤工作，及時遏止了斑疹傷寒與回歸熱的流行。北京、天津、旅大、保定等地去年都發動了群眾性的滅蚊工作。旅大的滅蚊工作作得最澈底，一九四九年群眾打撈的孑孓有兩噸半。該區一九四八年曾有三千八人得大腦炎，一九四九年就一個也沒有發生。各地發動了大規模的清潔掃除運動。一九五零年全國各城市共清除垃圾一百七十五萬噸。有些都市幾十年所推積的垃圾，也被清理乾淨了。廣大的鄉村，在開展防疫運動和恢復與建立農村衛生組織過程中，都開展了衛生宣傳教育工作，並進行了清潔運動。一年來各地改善或修建的廁所，據初步統計已有一萬四千多處。

國慶徵文啟事

偉大的國慶節就要到了，大家一定有許多歡欣愉快的感想要說出來，同時，中華人民共和國成立兩年來大家親自看到聽到的新事物也一定很多。為了慶祝這個偉大節日，我們擬了下列兩個題目，供大家選擇：

一、我愛新中國
二、我愛新天津

希望大家以親身的感受，典型生動具體的事例，說明自己的感想認識，避免一般的泛論，不必列舉一般盡人皆知的事實。

來稿請逕寄「進步園地」編輯組。稿件最遲請於九月二十五日寄出。

民主德國人民議會函波恩議會
建議舉行全德會議
討論全德選舉及締結和約問題

【新華社北京十八日電】據塔斯社柏林訊：德意志民主共和國人民議會十五日舉行特別會議，在批准格羅提渥總理在會上所發表的聲明以後，通過由人民議會主席團及各黨派主席簽署的一封給德意志聯邦共和國聯邦議會的信，建議東西德雙方代表舉行全德會議，討論舉行全德選舉及促成締結對德和約問題。

這封信指出：德國正面臨嚴重的危機，帝國主義侵略勢力正企圖把德國投入慘絕人寰的浩劫中。德國人民要求和平，他們的願望和權利是恢復德國的統一，維持和平，爲了人民的福利而發展經濟，並要求早日締結對德和約，以保證他們的眞正主權與民族獨立，使各國佔領軍撤出德國。爲了在這時機還不太晚的時候實現人民的願望，德國人應該聚首一堂，爲求得東西德之間的協議而進行談判。

這封信最後說：「爲了我們民族的命運和前途着想，德意志民主共和國人民議會向德意志聯邦共和國聯邦議會建議：舉行東西德雙方代表參加的全國聯合會議，以便就以下兩個問題作出決定：一、關於舉行全德的自由選舉以建立統一、民主與愛好和平的德國的問題；二、關於促成締結對德和約的問題。我們這一方面已準備本着眞誠求得協議的精神與西德代表舉行談判，並認爲有必要儘早在德國首都柏林舉行全德會議。」

格羅提渥痛斥美英法三外長會議決議
號召全德人民支持召開全德會議
討論關於加速締結對德和約問題

【新華社北京十八日電】據塔斯社柏林十六日訊：德意志民主共和國總理格羅提渥於九月十五日在人民議會中就華盛頓美、英、法三國外長會議關於德國問題的決議發表聲明，建議人民議會向波恩聯邦議會致出呼籲，舉行有德意志民主共和國和西德代表參加的全德會議，討論：（一）關於舉行全德自由選舉以成立德國國民議會的問題；（二）關於加速締結對德和約的問題。

格羅提渥的聲明首先指出，帝國主義者爲發動新的世界大戰而進行的準備工作已進入決定性的階段。在華盛頓的外長會議上，美、英、法三國政府已經在使西德軍新軍國主義化及把西德列入北大西洋公約的三個條件上得到了協議。這就是：一、美、英、法三國將保有權利，在終止佔領以後，在西德留駐武裝部隊「以保護聯邦共和國」；二、德國軍隊將參加到「大西洋聯盟各國安全體系中」；三、阿登納「政府」將得到在國際問題上的「平等權利」和內政上的「自主權」，但是美英法三國保有權利，在維護西德「安全」的藉口下，干涉西德的事務。格羅提渥對這三點決議作了分析並加以痛斥。他指出：所謂要在西德留駐「防禦部隊」以維護西德的安全，是對德國人民的厚顏無恥的欺騙，當希特勒開始對全世界進攻時，他恰恰也用的是這樣的詞句。使德國軍隊參加北大西洋集團，作爲外國人手中的武器，利用德國青年爲新戰爭服務，發動德國人民自相殘殺。如果沒有國家的統一，不締結和約，佔領軍不撤退，要恢復德國的完全主權和德國在外交政策上及對外貿易上的自由，是不可能的。他指出：德國人民不需要有參加新戰爭的準備工作和到戰場上去犧牲的「平等權利」，他們只需要有和其他民族平等的權利，以便在政治、經濟和文化等方面可以和平地發展。

格羅提渥指出：緊接在這次華盛頓會議以後，恢復德國軍國主義和在歐洲準備新的世界大戰的最後的階段就會來到。因此，他號召德國人民動員起來，對這種危險進行鬥爭。他指出：「戰爭陣營很了解，沒有德國人民，在歐洲的戰爭計劃就不可能實現，因此，德國人民目前就負有決定性的責任，而且這種責任是任何一個德國人都逃避不了的。」

格羅提渥回溯德意志民主共和國自成立以來爲了維護德國的和平與統一而作的努力，並特別指出：人民議會今年一月三十日向西德聯邦議會所發出的關於成立全德立憲議會的建議是符合於德國人民的民族利益的。但是，幾個月以來，事實已經證明，阿登納不希望在東西德人民之間達成協議，因爲這將阻止西德軍新軍國主義化。在這一期間，他已經使西德戰爭潛力大大地恢復起來，恢復德國國防軍的準備工作也正在進行；由於簽訂了舒曼計劃，魯爾的煤及西德的重工業將處於美國戰爭販子的支配之下。格羅提渥強調指出：波恩「政府」使西德軍新軍國主義化的政策將使西德居民遭到毀滅。格羅提渥在談到舊金山會議時指出，最近締結的[illegible]和平的人民是一個[illegible]會。[illegible]不是和平條約，而是[illegible]約。他[illegible]的情形也會[illegible]在[illegible]會議公報已經表明：爲了進一步奴役愛好和平的西德人民而製定的計劃是何等險惡。他說：華盛頓會議以十分確定的形式保留了美、英、法三國在關於柏林問題和統一德國問題（包括締結和約和統一德國的問題）上的一些「特別權利」，這只不過是把佔領法規的效力無限期地延長罷了，它的唯一的目標就是進一步阻礙德國的統一，拒絕締結對德和約，直到把德國拖入新戰爭爲止。

格羅提渥說：德意志民主共和國人民議會關於召開全德立憲議會的建議遭到了波恩政府與西德聯邦議會的拒絕，他們認爲：不可能在平等的基礎上召開會議，因爲[illegible]共和國的人口佔全德人口的三分之二。對於這一點，格羅提渥表示：問題不在於哪一方將得到多數票，問題只在於德國東部與西部人民之間達成協議，因此，參加談判的人數對這種會議沒有決定性的意義。

格羅提渥號召德意志民主共和國與西德的各政治的、群衆的與社會的組織堅決支持人民議會關於召開全德會議的呼籲，以便實現爲統一與和平而舉行全德選舉的要求。他要求東西德國一切善良的人們，爲達成互相諒解和拯救德國民族而奮鬥。

格羅提渥的演說屢次被暴風雨般的掌聲所打斷，演說結束時受到全場熱烈的歡呼。

美英法外長會議非法決定
與西德締結所謂「和平協定」
美國脅迫英、法同意武裝西德加緊備戰

【新華社北京十八日電】美、英、法三國外長會議已於九月十二、十三、十四日在華盛頓舉行。美國政府召開這個會議主要是爲了要脅迫英法兩國完全接受其武裝西德的計劃，以便在歐洲加緊備戰。會議結果，美英法三國已經決定與西德傀儡政府締結所謂「和平協定」來代替目前的佔領法規。三國外長會議公報已公開宣佈：三國外長對指導三國駐德高級專員公署與西德政府進行締結這項協定談判的「某些總的原則已獲致協議」。

美英法三國在對西德關係上所採取的這一步驟，其目的是企圖與西德進行事實上的片面「媾和」，給西德以虛僞的「獨立」和「主權」，使西德能參加北大西洋侵略集團的備戰活動。對於這一點，三外長會議公報露骨地聲稱：三國「政策的指導原則仍是在平等基礎上把聯邦共和國（即西德傀儡國家）合併於歐洲集團之中，而歐洲集團本身又包括在正在發展着的大西洋集團之內」。

儘管美、英、法三國一再標榜締結所謂「和平協定」以後，將給予西德以「獨立」，但是，實際上，這絲毫也不能改變西德目前的被佔領狀態，而且西德必須爲北大西洋侵略軍提供砲灰。三外長會議公報中明白宣佈：三國在締結新協定時要「保留某些特權」，其中有「關於在德國駐紮武裝部隊與保護這些部隊之安全」的特權。同時，合衆社華盛頓九月十三日電透露：西德與三國締結「和平協定」的「交換條件是德國出軍隊參加歐洲聯軍，並充分協助實施舒曼經濟計劃」。現在三外長會議的公報已[illegible]地宣佈：所謂「和平協定」要與西德「參加西方防禦的[illegible]同時生效」，而所謂西方「防禦」協定的中心內容，就是要組織「歐洲軍」，作爲北大西洋侵略軍的一部分。美英法帝國主義就這樣地把戰爭的枷鎖強加在西德人民身上。

在「歐洲軍」問題上，美國在這次會議上已逼迫法國同意：在「歐洲軍」組織問題未取得協議前，艾森豪威爾可以先行武裝西德納粹軍隊。同時，美國又在會上逼迫英國同意普利文計劃和舒曼計劃，即組織美國操縱下的西歐大陸軍事及經濟集團，這個集團的組成，是用以削弱英國在西歐的地位的因而也是英國一直反對的。

美國雖然在三外長會議上強迫英法作了進一步的屈服，但是，它立即建立西德軍的長遠計劃卻並沒有能得到一個確定的結果，而這正是美國長期以來即千方百計企圖達到的。美國官方的美國新聞處在九月十二日就三外長會議發表的電訊中承認：「三外長雖就（歐洲軍的）原則獲致了一般的協議，但沒有最後約定。而且，預料在即將到來的大西洋公約理事會會議上也不會就這個問題採取具體行動。」顯然，美國的願望是遠沒有達到的。所以「美國之音」的評論員史溫在九月十三日發表關於華盛頓會議的評論時，竟無可奈何地硬說這次會議的召開「有些偶然」，「要盼望三國外長在華盛頓做出關於重要問題的影響深遠和最後的決定來」，是一種「錯誤」。

橫梗在華盛頓會議的戰爭計劃前面的是全世界人民特別是西歐人民巨大的和平力量。西歐人民對於德國軍國主義復活的憤怒，已使資產階級報紙感到不妙。法新社承認：巴黎各報對於華盛頓會議公報表示「憂慮不安」，認爲「含有危險性的」。正是因爲這個原故，在九月十四日法國同意艾森豪威爾先行編組西德軍隊的消息傳出以後，法國外交部不得不在當天就慌忙發表聲明，否認華盛頓會議有「立即」建立德國軍隊的決定，企圖以此平息人民的憤怒。僅是這一點，就足以說明美國要實現備戰政策還存在着嚴重的困難。

美進一步脅迫僕從國備戰
北大西洋公約集團
在渥太華開理事會

【新華社訊】塔斯社渥太華十六日電：侵略性的北大西洋公約理事會例會已經在此開幕。北大西洋集團各成員國外交部長擔任各國代表團團長。出席會議的美國代表團，除團長艾奇遜外，還包括陸軍部長佩斯、國防部副部長洛維特、參謀長聯席會議主席布萊德雷、財政部長斯奈德、無任所大使耶塞普等。

軍事代表們之參加這次會議，說明會議將討論有關北大西洋集團國家軍事準備的問題。北大西洋聯盟理事會主席樊齊蘭在記者招待會上發表的聲明證明了這一點。樊齊蘭指出，理事會會議將討論西德參加西方國家的軍事措施的問題。

大家預料，因爲北大西洋集團國家的人民對於軍事預算的漫無節制的膨脹和隨之而來的增稅日益感到不滿，美國代表團勢必要作相當大的努力，來迫使西歐國家政府通過更多的軍事撥款。

有人指出，作爲美國的小夥計的國家的代表們想要求美國多爲它們負担一些軍費，以緩和它們國內的通貨膨脹。關於這一點，值得注意的是加拿大外長皮爾遜於九月十三日在記者招待會上宣稱的聲明，目前，通貨膨脹是像敵人的炸彈一樣危險。

更多的會議將在戒備森嚴的加拿大議會所在地極其祕密地舉行。議會議員們已奉命「不要」在會議期間「前往」議會。

會議開幕時，加拿大的和平擁護者包圍了議會大廈，他們喊的口號是：「打倒戰爭條約，我們需要和平，打倒北大西洋公約！」

美要求改換談判地點
朝勞動新聞予以痛斥

【新華社北京十九日電】塔斯社平壤十八日訊：「勞動新聞」發表論文，題爲「李奇微爲什麼要求改變停火談判的地址？」論文寫道：大家都知道，雙方曾在談判地址的問題上取得協議，但是，美方不是誠實地履行這種協議，而是一再挑釁，襲擊中立區。

李奇微的挑釁行爲證據確鑿，無法抵賴，於是他現在又竭力想用來欺騙世界輿論，要求換一個地址來進行談判，而把一切事情的罪責都推在朝鮮方面。可是，全世界都知道，朝鮮方面盡了它一切力量來使談判得到順利的進展，並使開城成爲一個眞正中立的地區。而美方的政策卻十分明顯是缺乏誠意的，虛僞的。

李奇微說：如果繼續在開城舉行談判，談判必然會受到阻撓。從這句話裏一眼就看得清楚，美方不僅是想規避責任，而且還在策劃破壞開城談判。李奇微的建議充分暴露了美帝國主義者的用心，他們本來是在世界輿論的壓力下才被迫接受談判建議的。他們同意舉行談判之後就暗中千方百計擴大戰爭。

該報然後指出：誰都看得清楚，問題並不在於談判的地址，而是在於美方是不是誠意地希望和平解決朝鮮問題。至少有一件事情是很明白的，那就是美帝國主義在開城中立區的挑釁行爲以及他們頑固地要求改變會址，都是用來掩蓋侵略者破壞談判的惡毒陰謀的。

格羅提渥聲明及人民議會建議
全德人民熱烈擁護
東歐新民主國家輿論一致歡迎

【本報訊】據新華社北京十八日電：據塔斯社柏林訊：德意志民主共和國總理格羅提渥發表的聲明和人民議會致波恩聯邦議會的信件獲得全德國廣大人民的熱烈擁護。

來自德意志民主共和國各地的消息證明，無數的社團和廣大階層的人民都熱誠擁護人民議會關於召開全德會議以便在全德國舉行自由民主的選舉並加速締結對德和約的建議。民主德國全國陣線於九月十六日在各市、區舉行了大會，各界代表在大會上討論了各種實現人民議會建議的辦法。各地所舉行的全國陣線大會變成了團結一致要求德國和平和統一的熱烈的表現。在各企業最近幾天所舉行的羣衆大會上，勞動人民一致熱烈擁護人民議會的建議。職工們、工程師與技師們都爲和平事業定下了新的生產保證。

自由德國工會聯合會中央局寫信給西德工會聯合會的領導機構及該會會員和幹部，敦促他們支持人民議會的建議。馬格德堡各工會寫信給魯爾工會領導機構寫信給埃森克虜伯工廠的生產委員會，敦促埃森工人參加反對西德軍新軍國主義化的鬥爭，並積極支持召開全德會議的建議。

代表數百萬德國青年的自由德國青年聯盟中央委員會發表告德國青年書，表示熱烈擁護格羅提渥聲明和人民議會建議，並號召用一切方法阻止擬議中的招募西德青年充當砲灰的措施，加強青年的隊伍爲和平與德國的統一而鬥爭。

西德各階層人民和柏林西區人民也都普遍擁護格羅提渥聲明和人民議會建議。

【本報訊】據新華社北京十九日電：德意志民主共和國總理格羅提渥關於建議舉行全德自由選舉並儘早締結對德和約的聲明和德意志民主共和國人民議會就上項建議所採取的決議受到東歐各人民民主國家輿論一致的熱烈歡迎。捷克、波蘭、匈牙利、羅馬尼亞、保加利亞各國的報紙和廣播都普遍地以極重要的地位登載或轉播了格羅提渥的聲明和人民議會的決議。

伊朗政府照會英國
提出恢復石油談判
並限半月內答覆否則即驅逐英國技術人員出境

【新華社北京十九日電】德黑蘭消息：伊朗政府在本月十二日以關於伊朗石油國有化的照會一件，交給刻在美國的杜魯門外交特別顧問哈里曼轉交英國政府。伊朗政府在照會中要求英國政府同意以伊朗政府所提條件爲基礎恢復關於石油問題的談判；照會並限定英國政府在十五日以內答覆，否則，伊朗政府將把留在阿巴丹的英國技術人員驅逐出境。

伊朗報紙「比爾．阿楊第報」的社論在評論這件事情時說：哈里曼和美帝國主義自然不反對利用伊朗政府的照會，向他的對手——英國施用壓力。該報說：「通過哈里曼轉交照會給英國的辦法，違反了一個獨立國家的正常的手續，損害了伊朗國家的威望」。該報說：「伊朗政府藉助美帝國主義的勢力的這種厚顏無恥的手法，已引起伊朗人民的義憤和憎惡的情緒。」該報最後指出：伊朗人民希望伊朗當局和全國輿論澈底消滅前英伊石油公司的帝國主義勢力。該報認爲：如果通過另一個帝國主義的勢力趕走了一個帝國主義的代理人，結果就會是：美帝國主義者將在一切關於伊朗石油的事務上代替英帝國主義的勢力。

停戰談判會議上的兩種態度
「開城行」之五

本報記者 潘靜遠

在北京的時候，我們讀到人民日報七月三日的社論「爲和平解決朝鮮問題而奮鬥」。到朝鮮以後看到和聽到的事實，使我們更具體更深刻地體會到這文件的意義。

和平解決朝鮮問題是一個重大的鬥爭。因爲雖然朝鮮人民、中國人民、全亞洲和全世界的人民要求和平解決朝鮮問題，但帝國主義戰爭販子卻不要和平解決朝鮮問題，因此在和平解決朝鮮問題的第一步——停戰問題上，美帝國主義就以種種的詭計陰謀來阻撓和破壞朝鮮走上和平的道路。

自然，美帝國主義今天在朝鮮是困難重重的。合衆社六月底的消息說：美軍在朝鮮戰場一年間戰鬥和非戰鬥的傷亡共達二十二萬六千人。根據美國雜誌的報道，目前美國在朝鮮戰場一個月所消耗的物資數量，超過它從一九五〇年初到今年六月底供給西歐各國戰爭物資的總和。美國所能派遣出國的十三個師中，最精銳的七個半師在朝鮮，五月下旬東線朝中部隊自三八線南主動後撤以後，美軍冒險進犯到麟蹄、楊口、鐵原一線，就不敢再北犯，而且時時刻刻恐懼朝中部隊的反擊，這說明美方兵力已用到最大限度。在戰爭中美軍骨幹老兵大受損失。國際新聞社記者七月七日在漢城所發消息中引用一個看護兵的話——還看護正在把幾十個傷兵抬到飛機上去——說：「這種痛苦我已看夠了，他們大多數還是小孩子。」有一個參加過與美軍二十四師戰鬥的志願軍告訴我們：被我軍擊潰了三次的美軍二十四師，今天大部分士兵都是十八九歲的毛孩子，毫無戰鬥經驗，簡直不能打仗。這說明美國國內人力缺乏的現象，已嚴重影響到它在朝鮮戰場上的戰鬥力量。我們同去的記者，都經在會場上訪問美方代表團的司機、衛兵，這些美國士兵沒有一個不希望早日停戰趕快回家的；一看見我們，就和我們討論會議什麼時候能成功，並告訴我們他回家後的打算：有的準備結婚（同時拿出未婚妻的照片來）；有的希望讀完中學；有的可以找到職業，等等。他們對中國人民志願軍了解很少，但對於我們的停戰政策卻很熟悉，並向我們詳細打聽。這說明美軍強烈的厭戰情緒，就是在美方代表團這些工作人員中，也不可掩飾地表現出來。

正是在這樣重重困難的面前，美帝國主義受了全世界人民要求和平的強大壓力，才被迫參加停戰談判。但是帝國主義者是不要和平的。六月二十三日馬立克聲明發表以後，紐約和東京的股票馬上就下跌。美帝國主義爲了維持它的「戰爭景氣」，爲了使壟斷資本家獲取超額利潤，它要把整個世界拖進戰爭的總政策是沒有絲毫變化的。帝國主義份子很怕朝鮮停戰影響它的備戰陰謀，馬立克聲明一發表，帝國主義者馬上就發出不斷的戰爭宣傳，企圖抵抗馬立克聲明的巨大影響。杜魯門在七月四日美國獨立紀念日演說中，重複宣傳美國受到的莫須有的「外來威脅」，結論說：「我們必須迅速擴充我們的軍事力量」；同一天美國最高法院院長文生也作過同樣的宣傳；七月十一日法新社華盛頓電報道了美國軍隊對朝鮮和平的恐懼說：「朝鮮停戰可能使美國及大西洋公約其他國家軍整軍備的努力鬆弛下來。」這種對朝鮮敵對行爲最後結束的普遍反應的危險，已引起華盛頓軍界人士的焦慮。他們都在想，國會不久辯論一九五一年到一九五二年的國防撥款時，可能受到什麼影響」；這種對和平的恐懼同樣也見於馬歇爾在美國參議院外交委員會的演說中，他說：馬立克的和平建議「已非常嚴重地影響了我國防禦（按：應作「侵略」）計劃」，「美國人對蘇聯的一個聲明竟有這種反應，這是我所不能想象的」。（七月二十七日法新社華盛頓電）

我們的和平政策和美方的戰爭政策的根本不同，也表現在停戰談判會議中。我方在會議上一貫以最大努力來爭取和平，會議上的事實說明我方代表團的態度充分表現了中朝人民的和平誠意。爲了不顧在枝節問題上拖延會議，我方在中立區和記者問題上作了讓步；爲了使停戰早日實現，我方同意把撤退外國軍隊問題提到各國間另一個會議上去討論。

但美方的態度卻是不同的。美方代表團反對將撤退外國軍隊問題列入議程，企圖拖延乃至拒絕撤退它的侵略軍。七月二日，馬歇爾就在美國衆議院說，美國將在停戰以後，將它的軍隊留在朝鮮。但他又害怕國內人民要求撤兵的壓力，他說：美國人民「將孩子送回國來」的要求將很強烈，「這種要求可能強烈到極難拒絕的程度。」美國政府爲什麼不肯撤退軍隊呢？首先美國政府害怕撤兵將導致朝鮮問題的和平解決，害怕這樣會鬆弛它所製造的「緊張局面」和它的備戰活動。因此不但艾奇遜和馬歇爾一再宣稱要將美國軍隊留在朝鮮，而且美國政府也「將要求聯合國會員國仍在朝鮮駐兵，直至締結了使聯合國部隊可以撤退的和約爲止」。（法新社七月九日華盛頓電）其次，美帝國主義也企圖以繼續在朝鮮駐軍來支持搖搖欲墜的李承晚傀儡和美國的軍事基地。李奇微說：「要把南朝鮮軍隊加強，使它能夠自立，那還需要好幾年的時間。」（路透社七月二十二日東京電）既然傀儡政權不能「自立」，那就一直要由美帝國主義用武力來「立」下去了。

還有，美帝國主義宣傳說可以到另一個會議上去協議撤兵問題，這是不是說明美國政府有在另一個會議上解決撤兵問題的誠意呢？美國國務院經常的傳聲筒，紐約時報駐華盛頓記者萊斯頓就給了否定的回答。他在七月十六日發表的一篇文章中說明美國政府將極力不使亞洲的一切問題和平解決，「例如，朝鮮停戰的協定可能引起大國舉行會議商討一切未決的遠東問題，而在這樣的會議上，不要說和共產黨人，就是和大英聯邦與法國達成協定，可能性都不會是很大的。」因此，他說：美國打算在遠東長期繼續「保留強大的部隊」。

這些都說明：除非在世界和平人民日益增長的強大壓力下，美帝國主義是不會老老實實地答應把軍隊撤出朝鮮的。

爲了拖延撤兵，抗拒國內外要求撤兵的壓力，爲了繼續維持和製造緊張的國際形勢，美帝國主義在討論議程的階段中也在軍事分界線議題上要了不少的花樣，爲議程實質問題討論軍事分界線時的陰謀詭計作張本。

我們的和平政策和帝國主義的戰爭政策表現在會議上成爲兩種不同的態度。一方面是誠意爭取朝鮮和平和世界和平的態度；一方面是繼續製造朝鮮和全世界的緊張形勢，以利於擴充和準備第三次世界大戰的態度。美國政府的官員們口口聲聲說只有在「聯合國的條件」下，才肯在朝鮮停戰。這個條件，就是要便於它在全世界進行侵略製造戰爭的條件。在會議上，和平的旗幟是在我們這方面的，帝國主義者不管裝作怎樣的「愛好和平」，卻不能不處處露出好戰的狐狸尾巴來。只有我們的政策，不但代表着中朝人民的和平願望，而且也代表着全世界人民要求和平的願望。因此我們在會議上爲爭取和平而作的鬥爭，就不斷地揭發和打擊了帝國主義的戰爭陰謀，教育了全世界人民，日益團結和壯大起保衛和平的力量來。

推動愛國捐獻 迎接國慶大會
工商聯下週召開代表大會
常委會限本月廿五日繳齊前認捐數字
九月份起繼續開展愛國增產捐獻運動

【本報訊】津市工商業聯合會定於本月二十七日召開該會第三次會員代表大會。會議的中心工作爲報告該會一年來的各項工作，討論今後的工作方向和成立區工商聯辦事處，推動抗美援朝愛國增產捐獻以及大力協助華北區城鄉物資交流展覽會完成偉大的任務。昨日該會常務委員會第六十次會議討論決定了代表會議日期及各項籌備工作，在代表大會開會之前並將舉行該會常執委員會議，商討重要籌備工作。

關於捐獻，津市工商界前一階段認捐飛機大砲捐款數字現達四百五十二億元，尚差一百一十餘億元未繳齊，常委會昨決定此項未繳款，統限九月二十五日以前繳清。自九月份起至十二月止四個月的增產捐獻計劃，自九月份起繼續實行，並規定自十一月份起繳納此項增產捐獻。增產捐獻計劃內容，包括增加生產、改善經營及加強節約，把增加收入的全部或一部作愛國捐獻。

壽豐麵粉公司迎接國慶
勞資協議製定增產捐獻計劃
結合加工生產捐獻超額加工費百分之四十

【本報訊】本市私營壽豐麵粉公司勞資雙方，爲迎接國慶，結合加工生產任務，特擬定增產捐獻計劃。

根據糧食公司加工一年合同，一廠每月磨恒字粉十五萬袋，二廠每月磨恒字粉十七萬袋，並爭取超額完成。勞資雙方都提出了保證。如資方保證原物料充足供應及建立解答職工意見等制度；勞方保證發動職工完成生產任務及加強安全衛生檢查等制度。勞資雙方已在昨日勞資協商會議通過九月至十二月增產捐獻具體計劃：

1超額生產所得加工費的純益分配，以百分之四十捐獻，百分之三十投入再生產，百分之三十獎勵職工，再由職工隨意捐獻。2因提高了麵粉質量而得的獎金，百分之六十資方全部捐獻，百分之四十做爲職工獎金，再由職工隨意捐獻。3使用物料由於職工努力節省低於定額時，其節約部份百分之六十資方全部捐獻，百分之四十做爲職工獎金，再由職工隨意捐獻。生產計劃和捐獻協議公佈後，立刻得到全廠職工的熱烈擁護，都保證說到那兒就做到那兒。並且都說拿這當做第二屆國慶的獻禮。（李元章、鄭汝義）

偉迪氏藥廠製定增產捐獻競賽合同

【本報訊】本市私營偉迪氏製藥廠勞資雙方爲了響應抗美援朝總會號召，以實際行動迎接國慶，昨天勞資協商會上正式通過了八月至十二月份的增產捐獻競賽合同。合同中規定資方把生產超額純利百分之二十，營業額超額的百分之一作爲捐獻購買飛機大砲，在這五個月裏，如生產超額純利百分之二十不足一億時，即以一億捐獻，超過一億時不加限制。

該廠昨天舉行的勞資協商會上，店員工會副主席蘇英、辦公室主任王治對勞資雙方眞誠的爲了增產捐獻，迅速通過合同，加以讚揚。勞方代表堅決表示超額完成生產任務。資方當場表示爲了使增產不影響福利，職工有病所有貴重藥品不論長工臨時工，一律由廠方津貼百分之五十。該廠並已新購女工宿舍一所。爲了鼓勵職工生產熱情，特備錦旗一面，授給最先完成任務的小組。

該項競賽自八月六日至十二月三十一日，除星期及休假日外，實際工作日爲一百二十五天，計劃生產「正痛片」一萬七千五百條、「娃娃寧」五萬六百零五條、「正痛丸」七萬一千零九十三點七五打、「麻黃素」四萬六千二百五十打、「十滴水」四萬二千五百打、「小鎮咳錠」五千二百五十打。修理部在不影響修理工作下，完成兩部十八眼藥片機。

質量方面，保證藥片每粒重零點五克，入水一分鐘內溶化，片面無黑點、油漬或雜質，藥粉要均勻，每包量準確，包裝要整齊——不歪不斜。資方保證原料充足供應（特殊情形例外），對工人所提有關生產改進建議及時答覆，有關安全衛生方面問題及時處理，在生產超額價值中提出百分之二、營業額超額部份中提出百分之一作爲職工獎金。

勞方保證按照標準規格做出成品，並保證超額百分之二十完成任務。

衛生局決定即日起
進行白喉預防注射
六個月以上八歲以下兒童爲重點

【本報訊】本市公共衛生局爲預防白喉流行及推行卡介苗接種，特於昨日下午在該局召開各區衛生科及衛生事務所預防佈置會議。決定即日起在全市進行白喉預防注射。預計接種六萬人，以六個月以上及八歲以下的兒童爲主要對象，同時先重點的從全市小學校一、二年級學生開始，至於去年一、二、七、八等四個區及其他區已注射過的小學校二年級學生，本年不再施行。至於各托兒所、保育院、育幼院三歲以下兒童，則盡量施行接種百日咳、白喉、破傷風三聯疫苗爲原則。八歲以上的兒童，一般不作，如有特殊情況，須先作錫克氏試驗。在五年以內已注射者，即不再注射。

工作步驟是首先由防疫大隊配合各區防疫人員在各該區小學校進行一、二年級學生普遍注射，至於[illegible]以下兒童[illegible]百日咳、白喉、破傷風三聯疫苗之注射，以期國慶前可[illegible]百日咳、白喉及破傷風等病。又卡介苗之接種工作亦由即日起在各卡介苗接種站和各區衛生事務所同時進行。（公共衛生局通訊組）

宣傳手冊18期明天出版

【本報訊】宣傳手冊十八期明日出版。本期爲慶祝建國二週年特大號，主要內容有宣傳要點「怎樣慶祝國慶節」，以圖畫及文字對照說明的「慶祝建國兩年來的偉大成就」。此外還有迎接華北區城鄉物資交流展覽會的宣傳材料「看展覽會去」、「怎樣作好招待農民的工作」，以及時事問答「打敗美帝國主義侵略亞洲的計劃」等。

中蘇友好協會總會
舉辦兩次重要廣播
各地友協應組織收聽

【新華社北京十九日電】中蘇友好協會總會爲了配合該會成立二週年和即將召開的中蘇友好協會第一次全國代表會議，定於九月二十一日二十時三十分至二十一時和二十八日二十時三十分至二十一時在中央人民廣播電台舉行重要廣播。講題有總會副總幹事趙仲池的「對中蘇友好協會認識上的幾個問題」和北京市中蘇友好協會副總幹事會平的「參加中蘇友好協會的意識」。該會已通知全國各地中蘇友好協會組織廣大會員與非會員羣衆收聽，認眞學習，並於事後彙報收聽效果。

南斜街派出所管界抗美援朝支分會
領導鬆懈工作一度停頓
已深入檢查決定積極改進

【本報訊】本市七區南斜街派出所管界的抗美援朝支分會數月來在宣傳抗美援朝，發動羣衆熱烈捐獻飛機大砲的工作上有了一定的成績，但由於組織渙散，工作未能堅持，致形成先緊後鬆的現象，工作一度陷於停頓。「九三」全市各界代表決定增產捐獻飛機一百架後，刺激了該支分會的工作同志，最近他們及時的檢查了工作的缺點，並訂出改進辦法。

南斜街派出所管界共有一千一百多戶，前些時一共捐獻了五千多萬元，而且有七個居民區還訂立半年的捐獻計劃，成績本來不算壞，但是由於領導鬆懈，工作一度陷於停頓。針對這個先緊後鬆的現象，南斜街派出所管界抗美援朝支分會在九月七日開了全體委員會議，總結出下列這些缺點：㈠沒有明確深入宣傳抗美援朝、推動捐獻是經常性的工作，以爲搞一陣子便沒啥了，所以造成工作上一度停頓。㈡領導上對這一工作不夠重視，開會經常不出席，加上個別支分會委員對工作責任感不強，致使組織渙散，有一個多月連全體委員會議都沒開過。㈢宣傳推動的工作沒有整個計劃，僅通過宣傳員和讀報組去宣傳，但缺乏統一的宣傳中心和工作計劃，因而處理事情時常常手忙脚亂，抓不到頭緒。㈣代收捐獻款項的收款組不能堅持輪值制，開始時還有一定的人值班，後來漸漸就沒人担任收款工作了，致使羣衆有的跑了三次還交不上款的，這樣就影響了羣衆的捐獻情緒。

現在該支分會正在整頓組織，加強領導工作，並決定設專人負責領導宣傳員和讀報小組，加強他們的政治和業務學習，深入展開宣傳工作。並決定設立檢查組，定期開會，隨時發現問題，協助羣衆訂立捐獻計劃；此外還決定健全收款組，分別設立五個收款站，以便利羣衆交款。（張炳吉）

北京新事

一個新型大學在締造中
人民大學新校舍部分落成
全部校址佔地近五千畝，今年建築的新校舍面積達一萬八千平方公尺，明年預計再增修容納七千人的校舍。

北京西郊——首都的文化區，除了現有的清華、燕京、農業科學研究所等學校和研究機構之外，新的建築像雨後春筍般的在建立着。當人們坐在去頤和園的汽車中，駛過白楊夾道的柏油馬路時，就會感到，有那麼多的新房舍不斷的在興工、落成。是的，隨便數一數，中央民族學院、中國科學院、工農實驗中學、數學研究所、華北大學工學院，還有交通大學、北京大學等等，有的已將竣工，有的在建修中，有的正着手計劃。而在這些建築物中，最盡人注目的和最先落成的是中國人民大學的新校舍。

中國人民大學是中國第一所新型的大學。現址在城內，和蓬勃發展的現實情況極不相稱。於是決定在城外建修校舍，從今年三月十五日開工起，八月底就完成了全部計劃中當前必需的一部：「教室大樓」一座，三層樓的宿舍三座，一座大飯廳，一座包括兩間大教室和一間圖書室的平房。全部房屋面積是一萬八千平方公尺，其中教室面積佔全部面積的二分之一。現在已有了八個臨時球場。除草、填土等工作是人民大學同學用義務勞動來完成的，他們在開學前已經參加了兩千二百個工，最近還要參加田徑賽運動場的建修工作。

人民大學將來將發展成兩三萬人的大學，因此，現有的僅能容納三千人左右的校舍是不敷應用的，不過得一步一步地來，明年預計再增修容納七千人的校舍，加上今年已完成的一萬八千平方公尺，到了明年，將有六萬平方公尺的新校舍完成。（蕭離）

全部人民大學新校址佔地近五千畝。校園的佈置如何使之與西郊的湖光山色相稱，是一件很重要的事，校當局已在五十畝的苗圃裏培育了樹苗和花草。目前，除了校舍週圍一片結實纍纍的莊稼之外，只有兩棵老松挺立在「教室大樓」附近，它們好像對這個新型的大學表示熱烈的歡迎似的。

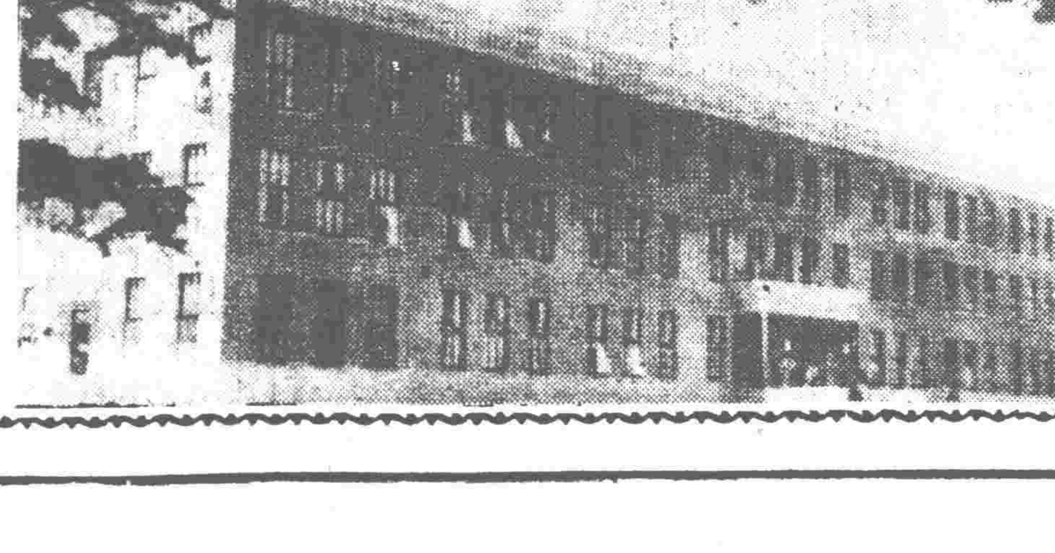

中國人民大學在西郊的新校舍——「教室大樓」

翻砂、麵粉等十個技術研究會 擬訂今後四個月工作計劃

工業技術研究總會昨舉行常委會彙報工作

【本報訊】津市工業技術研究總會昨日在工程師學會舉行常委會。翻砂、麵粉、機械等十個技術研究會的主席彙報了過去的工作情況和今後四個月的工作計劃。

翻砂等技術研究會成立後，對各廠技術的改進和提高，是獲有很大成績的；尤其技術研究總會成立以後，更使每個技術研究會的工作提高一步。機械技術研究會楊澄翔副主席在昨日的彙報中指出，該會六月底在推廣高速切削法的工作中，舉辦了高速切削訓練班，不僅參加學習的八十餘人始終堅持學習，而且都能把自己的實際工作聯系起來，給技術學習樹立了範例。翻砂技術研究會籌備有主席報告該會以翻砂技術的電影教育全體會員，並與天津鑄器廠等單位進行研究球墨鑄鐵，最近還準備邀請北京科學院專家來津講演。

麵粉技術研究會馬兆彭主席報告該會今年四月間改組以後，工作更獲得進展，首先是依靠羣衆，發現積極分子，從而鞏固了組織，因此使五一年的工作計劃，截至目前已經完成了四分之三以上，年底保證可以全部完成。該會在面的推廣方面，不僅在津市已擁有十八個工廠三百餘會員，而且推廣到山東、江蘇等省，使外地的粉廠也改進了生產。該會並舉辦了技術研究班，使恒大麵粉廠等技術研究會也結合起工作，而使生產獲得顯著提高。今後的工作，該會將大力照顧小廠，交流先進的工作經驗，並教育每個會員，要在技術上獨立自主。

烟草技術研究會要推廣張淑雲工作法。鍋爐技術研究會在過去的工作中，結合增產捐獻，展開了反浪費節約運動，創造了許多新紀錄，使十幾年來未修的破爐子，現在也都修復了。

電工、電信、建築等技術研究會，雖在籌備期中，工作也獲得很大成績。電工技術研究會今後要推動各廠安全用電；電信技術研究會配合行政進行了電信的成本計算。

會議最後由技術研究總會于松如主席及自來水公司劉錫祺總工程師報告參加西南土改工作團的經過後散會。

北戴河勞模休養所 天氣轉涼即將結束

今年曾有四百多勞模到那裏休養

【本報訊】天氣越來越涼了，市總北戴河海濱勞模休養所擬於十月初暫告結束，待明年氣候和暖後再行開辦。本年度最後一批去北戴河休養的勞模唐雲秀、張化新等三十五人定今日上午啓程。

海濱勞模休養所自今年五月份開始試辦以來，由於政府、職工和當地人民的支持和工會組織的努力，陸續購買房產，擴充設備，在短短的五個月中，已由四十個床位增加到一百個床位，設備也日趨齊全，制度逐步走上正規。本年度已先後有十七批四百八十二位勞模到海濱休養了半月。到海濱休養過的勞模由於生活快慰，飲食起居調劑適宜，雖然只休養了短短的十五天，絕大部分的勞模都增加了體重。他們在休養期間還訪問了翻身後的農民的生產情形，交流了生產經驗，所以回到工作崗位後，發揮了高度的生產熱情和積極性。如恒大烟廠的勞模張淑雲，休養後回廠後努力鑽研技術創造了張淑雲工作法，樹立起先進工作法的旗幟。同時，這些到海濱休養過的勞模回廠向職工報告了休養的情況和收穫，大大地鼓舞了職工的生產熱情。（劉春晴）

市建設局昨開獎模大會

【本報訊】市建設局在昨（十九）天上午七點舉行了今年上半年的獎模大會，受獎勵的有模範小組十個，個人模範九十七人。模範劉德源、陶玉起等在會上都表示要繼續努力，在工作中爭取更大的光榮。

市建設局李守真局長在會上首先致詞，他總結了半年來的工作成績，但也指出在工作中尚存的一些缺點，如連續發生工傷事故、施工中的拖延現象等，今後應力求改善。最後李局長勉勵勞動模範們不要自滿，應該繼續努力，同時也勉勵全體職工與模範們團結起來共同完成全年的工作任務。

接着由工會主席靳永財介紹了評模工作的經過。他說通過愛國主義競賽，職工們的生產效率大大提高，如新工一隊在河北大街打洋灰路面時，創造了一天打二十五塊的紀錄，超過行政計劃十塊；許多小組通過競賽也建立起一些工作制度，如當選爲模範的陶玉起小組就建立起會議、檢查、分工負責等制度。由於陶玉起小組的帶頭，有六、七個小組向他們學習，也建立了各項制度。此外在工作中，職工們還提出了不少合理化建議，如把洋灰攪拌機出口加長一段，工作時就可以省三個人力。

創造了這些模範事蹟的模範們在靳永財主席言以後，被請到講台上去，職工們熱烈鼓掌的歡迎他們。接着由李局長分別發給獎金。

發獎以後，市政工會文教部長趙湧致詞向勞動模範們道喜，指出勞模們的工作成績就是他們熱愛祖國的實際表現。最後他號召職工們和勞模們團結起來，進一步開展愛國生產競賽，加强抗美援朝運動和爲了迎接華北區城鄉物資交流展覽會，完成行政上要求的任務。

會議的最後一項是自由講話，模範劉德源、馮文光、陶玉起、方淑琴等都上台講話。他們都一致把模範的光榮歸於毛主席、共產黨的英明領導和全體職工的幫助，並且表示要繼續虛心地向職工們學習，爭取更大的光榮。

大會在十時半結束，會後放映了電影「白毛女」。

擴大產品種類範圍 久大製成氯化錏

現正按裝機器明年正式出貨

【本報訊】塘沽久大工廠積極轉向化學工業原料的生產，擴大產品種類範圍，除現有的碳酸鹼、碳酸鈣、氯化鈣以外，最近又試製氯化錏獲得成功。

氯化錏是製造乾電池、製革和價解、電鍍等工業的原料，國內少有製造的，多仰賴國外進口。此次該廠試製成功的氯化錏含純量爲百分之九十七以上，使用成績良好。該廠即準備按裝機器設備，預定明年三月正式出貨，月產一百噸至一百二十噸。

該廠製鹽場，最近利用再製鹽，再經過一次加工，製成携帶便利的鹽磚，此外又製成一種比再製鹽的顆粒更小的粉狀餐桌鹽。每塊鹽磚重半斤，體積相當於較厚的日記本。餐桌鹽可供給飯店餐桌上調味用。

做好展覽會招待工作 一區深入展開宣傳

已騰出房屋一千五百餘間

【本報訊】爲了迎接國慶佳節和華北區城鄉物資交流展覽會的開幕，做好招待工作與修訂愛國公約，津市第一區正普遍深入展開宣傳工作。第一招待總站爲此特增設了宣教科，召開了一區的招待委員會，通過了工作計劃；並且召集各招待分站負責人舉行了宣傳會議，決定結合中心任務，普遍深入宣傳展覽大會的意義，做到家喻戶曉。

第一區的招待準備工作是有成績的，現在已騰出了一五四〇間房屋，可容四一三三人，準備好了二四四一架床位，七八三付鋪板，四一六〇條被蓋，一八二一個枕頭。這是在一區各界人民的大力支持與工作人員的高度政治熱情的鼓舞下，才獲得了上項成績。現在該區正爲了招待一萬農民的新任務而繼續努力。（楊昌祥、泉）

華北區展覽會會場工程 建築工人保證如期完成

【本報訊】華北區城鄉物資交流展覽會的會場建築工程已經接近完成階段，參加建築工作的職工們紛紛提出保證，要爭取如期和提前完成。

場內的臨時性席棚建築物已經基本完工，各館僅剩下附加的辦公室及門口裝飾等還在進行，主要建築物均已大致完工。場內附屬的休息棚、醫療站和飲食供應站等也大部完工。天津建築合作社職工們保證今天將場內五間廁所完成。永久性建築物四座，三、四兩館的工程今天可望竣工。時代建築公司職工們保證在今天把承做的第三館全部完成。這兩座木建築物外面漆上了藍綠色漆，門口修有花池，相當美觀。一、二兩館的工程也在日以繼夜的趕工，不致耽誤大會開幕。

供電組的工作在本月五日開始，在何潤祥小組的積極帶頭下，工作順利展開，他們已經提出保證，要在今天把全場各館的燈按裝完備，以利佈置工作。

河北省成立參觀組織處

組織農民來津參觀展覽會 全省將有二千餘代表來津參觀

【本報訊】華北區城鄉物資交流展覽會河北省分會，現正組織該省農民來津參觀，已於八月三十日成立了農民參觀組織處。河北省人民政府並在九月九日發出關於組織農民代表參觀的通知，具體規定了代表的條件、產生的辦法及勞動模範和婦女佔代表的比例數字（勞模佔代表總數的百分之三十、婦女佔百分之二十）。全省計劃有組織的代表二千六百餘人，分爲兩批來津參觀。第一批代表將在十月三日啓程。目前各地正準備選舉代表。天津專區計劃組織農民、工商界兩個分團，其代表將在九月十五日前選出。（宜）

七區稅務小組長周長發 貪污違法已送法院處理

【本報訊】本市七區工商界在納稅方面，曾創造了很多模範事蹟，但當大家積極努力從各方面激起愛國熱潮時，七區大興街光裕里二號周長發，竟僞裝積極，鑽進該段稅務小組，担任了第十九組小組長，利用職權，欺騙羣衆，先後向力華製革作坊、增盛昌及王康明等十一戶騙財十六次，共貪污現款六十三萬餘元。這些貪污罪行被發現後，七區工商界代表團與稅務七分局在昨日假昇平戲院召開全區工商業代表組長大會，揭露周長發貪污詐騙事實，被騙商戶提出控訴。最後羣衆要求追回騙財，送法院處理。（稅務七分局通訊組）

農業生產上又一新的成就 黑龍江南部試種棉花成功

鼓舞了農民種棉信心現正穩步繼續推廣

【新華社瀋陽十七日電】位置在北緯四十五度以北的黑龍江省南部地區試種棉花成功，現正穩步進行推廣，這是東北在土地改革後農業生產上的又一新的成就。

黑龍江省由於氣候較冷，過去一直被認爲不能種棉。解放後，在人民政府獎勵植棉的政策下，許多農民相繼研究試種棉花。去年，該省南部的肇源、白城、泰來等縣農民試種的棉花，收成普遍良好。如試種多年的肇源縣農民艾榮久，每畝產量達十五斤皮棉，白城縣農民孫廷勛種一分多地即產皮棉四十一斤；產量和質量都達到或超過南滿棉區的一般水平。這一事實，不但打破了僞滿時「北緯四十二度以北不能種棉」的陳腐論調，並大大地鼓舞了農民種棉的熱情和信心。

東北各級人民政府對於這一新的生產事業極爲重視。今年春天，該省南部各縣專門召開了種棉研究會。省農林廳除協助農民解決棉籽、肥料等問題外，還派出技術幹部指導農民試種棉花。因此，今年試種農戶遍及十二個縣，試種棉田共達二千三百二十畝。這些棉田，由於農民的加意培育，作物普遍生長良好，現大部都已開桃吐絮，估計每畝最少能產籽棉五十斤到八十斤。東北人民政府農林部爲慎重進行推廣工作，最近特聘請國內著名棉作專家南京大學馮澤芳教授等多人，前往該產棉地參觀。馮教授根據米邱林學說及自己多年的研究，認爲棉花適種地區是可以用人力改良培育而逐漸北移的。他觀察了棉株、棉桃、桃形、桃色等，認爲都合乎標準。鑒於以往各試種戶每畝平均產皮棉二十斤左右的情況，他認爲該地的產棉量比全國標準產量差不多。今後只要適當掌握耕作技術及土壤、氣候等條件，穩步加以推廣，在黑龍江省南部植棉很有前途。

按：黑龍江省南部洮南、開通等地，土地較薄，產糧不多，植棉成功後，對於繁榮農村經濟及改善農民生活將發生巨大作用。爲此，該省農林廳將於最近組織各縣農民代表前往產棉地參觀，以便明年穩步推廣植棉工作。

看展覽會去

華北區城鄉物資交流展覽會，十月五日就要開幕了。開這個展覽會，是爲了搞好城鄉物資交流、指導工農業生產，進一步鞏固工農聯盟，教育咱們認識祖國的偉大可愛，這都在上一期宣傳手册裏談過了。許多同志問：這個展覽會到底怎樣開法呢？現在咱們就談談這個問題吧。

這次華北區城鄉物資交流展覽會在天津市第六區馬場舉行，規模很大。參加展覽的有河北、平原、山西、察哈爾、綏遠五省，北京、天津二市，和內蒙古自治區的各種主要產品。另外還有一部分華東、中南、西北、西南和東北的產品。看了展覽會，人不出天津市，就可以看到咱們偉大的祖國究竟出產些什麼東西，都出產在那裏，等於旅行了許多地方。看展覽會不光能夠開眼界，還能使你明白許多道理。比方展覽會告訴我們：解放前在國民黨統治下，我國的糧食、棉花生產都不夠，年年要從外國輸入（大家恐怕還記得起那摻棒子麵的日子吧），但解放後就大不同了，到現在，我們的棉花已經不用依靠外國了，糧食呢，不但夠吃，而且還有富餘的運到印度去，解救他們的嚴重糧荒。同樣的土地，同樣的人民，相隔不過三、四年，爲什麼差得這麼遠呢？要不是在新民主主義這種好制度下，要不是在毛主席和共產黨的領導下，那能有這樣的成績？這次展覽會中還要告訴我們，農民應該多種棉花、油料、蔴等經濟作物，供給城市工業需要，城市的工業要多生產農具、肥料和日用品供給農民，這樣大家的生產才都能逐步的發展。參觀了展覽會，可以得到很多很多的知識，所以，展覽會好像一所能收容幾十萬、幾百萬學生的大學校。

展覽會真的這麼好，眞是非看不可。但是那裏面都有些什麼東西呢？這問題可不好回答，要是一件一件數，恐怕三天三夜也數不完，現在咱這裏先揀大的談談。展覽會一共有十七個展覽館，大致可以分作農業、土特產、工礦產品和綜合四部分，十七個館裏農產就佔了六個：棉花館、糧食館、經濟農作物館、戰勝災害館、農業生產改進館、農業生產資料館。華北是我國主要的農業區，華北的棉花生產佔全國第一位，小麥、油料、蔴、菸等的生產也佔很重要的地位，華北全面解放後，經過兩年多的和平建設，華北區的農業生產已經差不多恢復到抗日戰爭以前的水平，棉花已經超過歷史上的最高產量。展覽會的農業部分不僅要告訴大家過去我們已經作出這麼大的成績，而且還要告訴大家以後要怎麼作。比方棉花館和經濟作物館裏，就拿種棉花、蔴、油料的收入和種糧食的收入比較，告訴大家種經濟作物的好處，不光是支援城市發展工業，而且對農民本身也有很大好處。展覽會還告訴大家種莊稼要多收成，就要提倡選優良品種，就要「組織起來」，就要推廣新式農具，提倡深耕細作。還要展覽一畝地打一千斤谷子、一畝地打一萬斤紅薯的模範事蹟。還有全國農業生產的模範旗幟李順達互助組的事情，告訴大家他們聽了毛主席的話「組織起來」發展生產後，是怎樣把窮山溝變成富山溝的。農業部分還有很突出的一個館，就是戰勝災害館。華北區水、旱、蟲、病等天災，年年損失糧食不少。但是人民政府領導羣衆和災害作鬥爭。今年光河北省就組織了三百萬人的滅蝗大軍，治蚜蟲就動員了一億個工（勞動日），還有治河防汛、蓄水鑿井防旱、造林防災這些偉大的成績，都是國民黨統治時期，永遠作不到的。

華北區和內蒙的山乾鮮貨、藥材、水產、畜產也是頂有名的。展覽會設了四個館專門展覽這些東西。這些館裏面特別要告訴農民要發展副業，多養豬，多種藥材，增加收入。同時要提高產品的質量，做到合乎規格，才能出口，內銷也才受歡迎。還有，察綏內蒙一些特產活牲口也要送來展出。

展覽會的工業部分有四個館：棉織品館、日用品館、手工業館和軍工業館。解放後，城鄉物資交流打開了，原料銷路都不成問題，物價又平穩，外國貨的競爭也沒有了；工業一般都不但恢復而且發展了。如像天津市的棉織品針織品現在產量已經超過了歷史上最高的產量，牙刷生產甚至超過解放前的二十倍。在展覽會裏，這些事實都有具體的說明。同時，還可以看到：今後的工業還要大大的發展，只要工業能夠面向農村，多生產一些農民需要的農具、肥料、日用品，再生產多少也不夠賣的。從工業部分的展覽便可以看到咱們祖國工業化的美麗遠景。

除了以上三部分外，還有三個館，工商業改進館、物資交流服務館和國際館。工商業改進館裏面，要揭露過去工商業界的許多惡習：像粗製濫造、偷工減料、使水、假冒商標、欺騙顧客等。解放之後，工商業者的覺悟提高了，這些惡習才慢慢的改正過來。裏面還展覽一些工廠生產民主管理、商業面向農村爲工業服務的典型例子，作大家的榜樣。工商業改進館還有很精彩的一部分，就是技術改進的部分。過去多少年要依賴外國的東西，現在咱自己也能造了。這種發明創造大大小小的真數不清，這次天津造的國產汽車也要在裏面展出。這是中國勞動人民發揮勞動和智慧的成果，也是對帝國主義者的「經濟封鎖」的一個迎頭痛擊。物資交流服務館是表現今天人民的銀行、鐵路、郵政、稅務、保險、電訊、海關、商品檢驗、轉運等機構是怎麼樣爲物資交流服務的。還有國際館，各大行政區的展品都展出。看展覽會，不只像旅行了全華北，就好像還走遍了華東、中南、西南、西北和東北，不光是看到了各種物產，同時還懂得了許多道理。

話說了一大堆，可是展覽會精彩的東西還沒有說上百分之一呢。最好還是你自己親自去看一看，這個好機會可千萬不能放過！（供宣傳員閱讀用摘取十八期宣傳手册）

天津市場

玉米上銷正常 南米持續平穩

【本報訊】津糧公司利字恒字粉牌價不變，恒字粉銷售數量較多。市場上各牌粉供出不太踴躍，個別略有上提，華與通粉、福隆通粉上升一千元，雙鹿八一升五百元。南米有公營部門吸購，妥出增多，開價仍然持續平穩。西河米進戶仍感，開價續升二十元，稻米情形無大變動，小麥有北河、漢陽紅麥做出，價呈平穩。北河新元豆因出口活動，開價稍堅，上升五十元。合豆亦回升三十元。南路芝蔴、北河芝蔴，由於香油市氣沉弱，分別下跌，南路芝蔴落一百元，北河芝蔴落三十元。北河青皮豆外銷微展，大價做出一千一百五十元。玉米上銷正常，未離平局。香油仍然下低，花生油、豆生油等升降不大。

紗布交易見增

【本報訊】昨日本市工廠、批發商及北京、冀東客進場購買，紗布成交較前增多。小批發購布以五福爲主，北京、冀東客爲了適合當地需要，則以人力普通地子布爲購求對象，吸進很切，致使價格又提一、二千元。電力及人力規格供求緩和，價持平。紗情況不變，二十支紗續供壽桃牌，工廠以生產需要，買進不少。花色布不脫活躍氣象，妥出青藍布較多，供應顯爲充沛。本廠卡其、嗶嘰地子需求也多，價都平穩。申貨依然透短。

銀根平庸股市微升

【本報訊】昨日銀根仍呈平庸，私營行莊存款餘額微增，放款餘額微減。

內滙市場成交清淡，上海滙率平平，每千元仍以一角四分妥出。滙款用途無大變化。

股市行情平俏，長開以部分客戶稍有吸進，行情承前日趨勢繼呈堅俏。啓新會以八十萬零五千元妥出，收盤爲八十萬元。餘股除江南、東亞微疲外，均稍微升。百貨、永興、造胰、丹華均未妥出。

勝利折實公價

九月中旬牌價 二四、四一二・〇〇元

財政米價

一、〇六九・〇〇元

今日折儲牌價

六、〇三一・〇〇元

較昨日無漲落

華北批發物價指數

一九五一年九月十九日

簡單幾何平均 1936年7月至1937年6月=1

類別	指數	較18日增減百分比
總指數	30,298.18	+0.13
食品類	22,162.92	+0.18
紡織品類	31,046.93	+0.05
金屬品類	53,459.11	平
建築材料類	42,222.20	平
燃料類	24,946.26	平
化學品類	44,694.19	+0.55
雜項類	34,228.90	+0.16

南開大學經濟研究所編

土產市況

水梨南銷日見暢旺 大批香蕉今可到津 鐵廠新核桃已上市

★鐵廠新核桃上市，開價二十四萬元。西山核桃仁市上亦見新貨，大價五十五萬元。核桃有申港客商、東北公營機構吸購，走勢尚快。核桃仁市氣仍然不振，外銷僅有唐山客商吸進少數，濟南核桃仁開價下落兩萬元。★新分戶紅棗已在市場出現，開價十三萬元，申廣客商略有採購。★漢中、四川等客商妥交預購五百餘斤，每斤開價五千八百元。★出口商妥出黃柏四百餘斤，每斤開價二千元。

★廣州新香蕉久未到貨，津公私山乾貨聯營社前在廣州批訂的香蕉三十噸已由廣州裝出，今日可到津。★水梨南銷暢旺，僅乾鮮果品業每日運往上海、廣州、香港者總在七、八百件（每件重約一百四十餘斤），運銷上海數目佔百分之四十。★津泰豐棧十八日運往廣州水梨一百七十件。冠昌隆日前運無錫水梨一車計三十噸。又冠昌隆號昨由西河一帶運到水梨三百六十九件。★泊鎮水梨高貨昨妥價每百斤八萬元，各運銷商揀剩的破梨即由小販買去，每斤由四百八十元到二百五十元。

★生熟蝦皮銷路不快，東北生蝦皮批價每斤三千五百元，熟的二千五百元。上季存貨每斤由二千二百元到二千五百元。★信石：市面現貨感缺，津郊農民仍有零拆，持貨商售價扳高，每斤妥價再升五百元，爲一萬七千五百元，但交易不多。★豆餅：仍多銷御河區一帶，土產公司昨售出十二萬多斤，雜籽餅有徐水、固城縣等地農民納進十三萬斤，菜籽餅每斤五百七十元，胡蔴籽餅五百六十元，市況平穩。★天然鹼：因滯銷市氣疲萎，每噸以二百九十萬元妥交，較前下跌十萬元。東北白城子等地土鹼價低，每噸約在一百萬元左右，故運銷有利，昨上海客又納進三十餘噸，由於持戶趁機脫售，價再下落二十五到三十七萬元，每噸價一百七十五到一百六十三萬元，本市鹼店零拆爲一百八十萬元。★東北三支力參：仍因貨缺，市面交易顯快，每斤妥價爲十九萬五千元，較前再升五千元。★菸葉：新貨供量尚稀，一般廠商補購原料不覩，故市場僅有零星妥交，價無變化。許昌三到七級烤菸每斤一萬四千元。

行情表

外滙牌價

匯別	買	賣
美匯	[illegible]	[illegible]
英匯	[illegible]	[illegible]
港匯	[illegible]	[illegible]
澳匯	[illegible]	[illegible]
加匯	[illegible]	[illegible]
新匯	[illegible]	[illegible]
印匯	[illegible]	[illegible]
瑞士匯	[illegible]	[illegible]
菲匯	[illegible]	[illegible]
暹羅匯	[illegible]	[illegible]
巴基斯坦匯	[illegible]	[illegible]
緬甸匯	[illegible]	[illegible]
印尼匯	[illegible]	[illegible]

金銀牌價

九月二十日

品名	價
黃金（兩）	[illegible]
甲類銀元（元）	[illegible]
乙類銀元（元）	[illegible]
白銀（兩）	[illegible]

內滙

人民銀行匯率 九月二十日（每千元）

地名	匯率
北京	二角
上海	二角
漢口	二角
重慶	二角
廣州	二角
西安	二角

利率

九月二十日

項目	利率
同業日拆	[illegible]
行莊利率 活期放款月息	[illegible]
活期存款月息	[illegible]
定期存款月息 甲種	[illegible]
定期存款月息 乙種	[illegible]
人民銀行放款月息（分） 九月二十日 工業	[illegible]
質押（一至三個月）	[illegible]
質押（四至六個月）	[illegible]
手工業生產小額放款	[illegible]
按工放款	[illegible]
押匯	[illegible]
埠外購銷放款	[illegible]
活期一個月	[illegible]
貿易	[illegible]
農業生產	[illegible]
農田水利及農業	[illegible]
生產	[illegible]
農民及私營農業	[illegible]
組織副業	[illegible]

日用品零售價

品名	價
9月19日 零售公司牌價	
利字通粉 斤	[illegible]
恒字通粉 斤	[illegible]
東北玉米麵 斤	[illegible]
北河玉米麵 斤	[illegible]
北站大米 斤	[illegible]
小站小米 斤	[illegible]
河北小米 斤	[illegible]
食油 斤	[illegible]
花生油 斤	[illegible]
大球煤 斤	[illegible]
煤（5.5） 斤	[illegible]
開灤原煤 斤	[illegible]
五福細布 尺	[illegible]
金鷄青布 尺	[illegible]
勞工海昌藍 尺	[illegible]
天龍紅布 尺	[illegible]
大鹽 斤	[illegible]
豬肉 斤帶皮	[illegible]
牛肉 斤	[illegible]
羊肉 斤	[illegible]
比目魚 斤	[illegible]
蝦 斤	[illegible]
鷄蛋 個	[illegible]
本地白糖 斤	[illegible]
棉赤紅糖 斤	[illegible]
香油 斤	[illegible]
煤球 斤	[illegible]
洋鐵壺 個	[illegible]
紅高樂紙烟 盒	[illegible]
烟斗紙烟 盒	[illegible]
天津保險火柴 包	[illegible]
狼狗男襪 雙	[illegible]
龍鳳坤襪 雙	[illegible]
麻雀毛巾 條	[illegible]
五福白布 尺	[illegible]
太平洋藍布 尺	[illegible]
天龍紅布 尺	[illegible]

市場零售價

品名	價
玉米麵 斤	[illegible]
稻米 斤	[illegible]
小米 斤	[illegible]
利字粉 袋	[illegible]
恒字粉 袋	[illegible]
土豆 斤	[illegible]
小白菜 斤	[illegible]

市場售價（九月十九日）

品名	價
小站米	[illegible]
長沙米	[illegible]
江米	[illegible]
東北高粱	[illegible]
唐山玉米	[illegible]
白玉米	[illegible]
東北高紅粱	[illegible]
麩皮	[illegible]
次粉	[illegible]
東北元豆	[illegible]
北河紅麥	[illegible]
北河春麥	[illegible]
漢陽紅麥	[illegible]
沙河元玉米	[illegible]
裏淀元玉米	[illegible]
御河元玉米	[illegible]
北河元玉米	[illegible]
石門白玉米	[illegible]
西河米	[illegible]
稻米	[illegible]
東北小米	[illegible]
御河小米	[illegible]
稀米	[illegible]
本地紅糧	[illegible]
東北老紅糧	[illegible]
伏地紅糧	[illegible]
北河小米	[illegible]
北河元豆	[illegible]
合豆	[illegible]
北河大蔴子	[illegible]
花生餅	[illegible]
磚山芝蔴	[illegible]
兗州芝蔴	[illegible]
開封芝蔴	[illegible]
獻縣芝蔴	[illegible]
御河吉豆	[illegible]
北河元米	[illegible]
北河白合豆	[illegible]
北河青皮豆	[illegible]
蘇子餅	[illegible]
菜子餅	[illegible]
玉米粉	[illegible]
外地芝蔴油	[illegible]
本市芝蔴油	[illegible]
黃豆油	[illegible]
大糖油	[illegible]
白糖生油	[illegible]

廠盤

為什麼我要笑

中央民族學院 光成

現在正是不冷不熱的天氣，新的學習生活開始了。學校規定中午十二點到一點半休息，但我利用它作爲自修的時間。除了在教室，就上圖書館。我愉快的埋頭學習着，讀了這本，又拿那本，無憂無愁，好像在天堂一般，如同魚見了水那樣快樂。我常常自言自語的笑起來，因爲我內心有用言語表達不出來的話。有位馬同志問我：「小同志，你每天老是笑，爲什麼呀？」韓同志也問：「你每天都在笑，爲啥不休息一會兒？」我笑嘻嘻地放下筆來，但是，我總找不出話來答覆他們。很抱歉，我懂的道理太少啦，漢話又不純熟，我不曉得怎樣說才好。

我是一個生長在苗族農民家庭又窮又苦的孩子，沒唸過多少書，從小給地主放牛，沒頓飽飯吃，連條褲子都穿不上，挨打受駡，成天過着牛馬不如的奴隸生活。做夢也沒想到，我這個窮孩子如今竟進了大學堂——中央民族學院唸書；我怎能不興奮快樂呢？我怎能不時常發笑呢？自然，我還要告訴大家，我不但逢人便笑，暗地裏笑得更厲害，連嘴巴都合不攏來。眞的，要笑的事情太多了：人民公敵蔣介石被打倒，帝國主義勢力被驅逐，封建地主滾下台，我們農民分得了土地和生產工具，工人進了工廠做工，大家有了衣服穿，房子住，被壓迫，被剝削的人翻了身，當家做主人；特別是我們苗族，從此得到平等和自由，重回到祖國溫暖的大家庭。所有這些史無前例的事實，從來沒有的合理主張，叫我怎能不喜歡發笑？試問，假若沒有毛主席和共產黨，我們能有今天嗎？當然不能，並且恰恰與此相反。

我眞高興得不知說什麼是好。我要感謝英明領袖毛主席！感謝偉大的中國共產黨！

回憶過去的苦難，看看今天的幸福，展望祖國未來光輝燦爛的前途，我永遠要笑！

投稿簡則

1 本版歡迎密切結合時事的短小精悍的雜文、影劇評、詩歌、漫畫、眞人眞事的故事等。

2 文章每篇最好別超過千字，詩不要超過三十行。

3 來稿請在稿紙的一面寫，別橫寫，每行之間留出距離，字跡務求清楚。

4 因限於人力，要求退稿者請註明，否則暫不退稿。

5 請勿抄襲他人作品或一稿兩投。

6 來稿請註明眞實姓名住址。稿件刊出，即致薄酬。

介紹 「語文教學」月刊

天津「語文教學」社創辦的「語文教學」月刊已於本年八月十五日創刊，第二期已於九月十五日出版。這刊物的目的是要幫助中小學語文教師解決語文教學上碰到的問題，供給了語文教學的參攷資料，並且指導教師研究語文教學方法，及時總結和推廣語文教學經驗。

該刊第一期刊登的邢公畹的「中國語言是落後無語法的語言麼」批判了一些學者、文藝家對我國語言的錯誤看法。第二期魏建功的「加強認識我們語言的優點」和周祖謨的「祖國語文的特點」，更進一步指出了我國具有悠久歷史的語言的優點。

第一期呂叔湘「關於詞類區分」、黎錦熙的「中學語法系統講授語法」、朱星的「怎樣註解課文中的語詞」，都是很富有指導性的論文。一、二兩期連載的孫伏園的「吶喊談叢——風波」，周詳的分析了語文大師魯迅的這一名著。

該刊系統講解語法修辭的文章有張梅安的「修辭講話」（自第一期起連載）和黎錦熙的「從字到句」（從第二期起連載）。

該刊每期都以一半以上的篇幅刊登了各校教師教學的經驗、教學計劃和參攷資料。

這個刊物無疑對於中小學語文教師和研究語文的同志是有幫助的。

關於「白毛女」的改編

（影劇評介） 肖印

電影「白毛女」的編導者掌握了歌劇原作的精神，充分利用電影藝術的特長，將歌劇改成了電影，並對它的主題思想作了更進一步的發揮。

原劇一開幕便是「北風吹，雪花飄」的除夕，電影則添上了一個秋收場面。這個場面，是有意義的；它對「白毛女」的主題提供了有力的補充。告訴觀衆：我們的祖國本是地大物博的，它有一眼望不到邊的「米糧川」。但是，在這肥沃的土地上，農民們「老人折斷腰、兒孫筋骨瘦」的終年勞動，竟還不能得到一口飽飯，一身暖衣，甚至「場還沒打完，汗珠還沒乾」，辛勤的勞動果實就被終日「在高樓」的地主吸血鬼們給剝去了。這個場面，眞實的說明了「佔鄉村人口不到百分之十的地主富農，佔有約百分之七十至八十的土地，殘酷的剝削農民。而鄉村人口百分之九十以上的貧農、僱農、中農及其它人民，却總共只有約百分之二十至三十的土地，終年勞動，不得溫飽。」（註）這一種極不合理的社會制度必須加以改革。

原劇以鬥爭黃世仁作爲結尾，而電影增加了一個喜兒和大春團圓後從事勞動的鏡頭。這個鏡頭對「舊社會把人逼成鬼，新社會把鬼變成人」的中心思想，作了生動而又眞實的體現。在舊社會，地主階級除去剝奪農民的勞動果實以外，對她（他）們的人格也是不放過的，必得盡情加以奴役、凌辱、折磨，甚至還作爲商品賣掉。總之，勞動人民是地主階級侮辱與損害的對象，喜兒不過是千千萬萬中的一個。

（註）摘自一九四七年十月十日中國共產黨中央委員會關於公佈中國土地法大綱的決議。

訂正

本刊十八日所刊「捷克人扮演的白毛女」第一段第六行及第四段第五行「一月」均應爲「二月」，特此訂正。

杜魯門三兄妹

雖兄雖弟，狼狽爲奸，最近杜魯門和他的兄弟魏溫．杜魯門及姊妹瑪麗，就因爲企圖從杜魯門的「國防計劃」中牟取私利，給報紙揭穿，因而醜聞四播，人民譁然。

據芝加哥論壇報的記載：杜魯門政府正進行擴大密蘇里州葛蘭德維尤飛機場，而杜魯門三兄妹在機場的周圍，正好有三百九十四畝地皮。因爲這個區域將來要設置一個擁有五六千人的總部，他們的薪金將有一千三百萬美元，所以附近必要繁榮。於是地主杜魯門等，就乘機高抬地價，大發橫財。

杜魯門的「國防計劃」，正是既利軍火商，又利他自己。（凌非）

朝鮮之花

梭克洛夫

（子岡譯自七月號「蘇聯女工」）

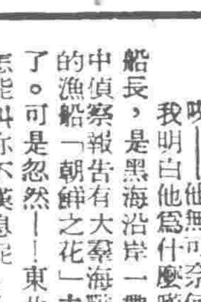

東北風突然颳起來了，海洋上黑黯下來，陡起山丘一樣。波浪怒號地拍打着石岸。

漁夫們在岸邊站着，沉默地瞅着海上。在他們之中可以分辨出一個高高的寬肩膀的人，穿着防雨短外套。風吹亂了他光亮的頭髮。經過日晒，頰骨突出的臉轉向擊船的方向，那裏搖擺着漁船，他絕望地揮揮手。

「唉——」他無可奈何地吐出聲音。

我明白他爲什麼嘆息。彼得·阿弗寧是漁船的船長，是黑海沿岸一帶捕海豬的有名能手。今天空中偵察報告有大羣海豚出現，阿弗寧準備好了自己的漁船「朝鮮之花」去出海，把船員們也招呼來了。可是忽然——！東北風來了。在這樣的情況下，怎能叫你不嘆息呢……

「沒法子，等着吧。這種風向眞是惡作劇——」船長抱怨地說，於是裝上一袋烟。

吸完烟以後，他對我說：

「這會兒是什麼也不成了，我們等一會兒，也不至於放走野獸，趁這時候到我家喝點茶去吧。」

他的房子就在古尼可夫加城的邊界上。有一個婷婷玉立、金黃頭髮和一副圓圓的親切面龐的女人來迎接我們，我馬上就猜想到，這是阿弗寧的妻子。在前線平靜時，他談起她很多，我在那時候就已經把她很清楚地想像出來了。

喝完茶，阿弗寧又裝上一袋烟，他總是烟袋不離嘴。我們自從一九四三年以後就沒有見面。他那時担任過海軍陸戰隊機械兵團的指揮官，我們一塊在「小地方」登陸，一塊夢想進入他的故鄉。但是有一天在偵察的時候，阿弗寧受了重傷，於是我們就此分手。不久，我讀到有一個阿弗寧漁船隊立功的消息，一猜就是那個阿弗寧，所以就給他寫了一封信。他請我去作客，還答應帶我到海上去捕魚。

瞥了一眼晴雨計，阿弗寧搖搖頭：

——不會昇起來了……喂，你不用悲觀，總要到海上去一趟的，我們去捕鮮魚……

他打開無線電收音機。放送完了最後的新聞。

阿弗寧沉思地說：

——從黑海沿岸到朝鮮多麼遠啊，十分遙遠……我的思想却跑到那邊去了，我全心全意和朝鮮人民站在一起。美國人在那邊的舉動像禽獸一樣，正無異希特勒匪徒在我們土地上所作所爲。目前老全在那邊生活得不知怎樣了？不久以前由他那兒還收到過禮物……

他從書架上取下一個用貝殼嵌飾的小箱子，放在地板上，打開它之後，取出一朵乾枯了的紅花。

——菊花……從遙遠朝鮮來的珍貴的禮物！

接着，沉思地從烟袋裏吐着烟，漁夫開始叙述……

在一個小丘環繞，茂密地長着蒙古槲樹，石楠花、刺球花，不大的盆地裏有一個小村，更確實地說，就是一個小村。美國人已經把它毀壞了。事情發生在晴朗的八月的一天，正當農民們給稻子拔過草和說過豐的時候，天氣十分炎熱，甚至蘋果樹上的葉子都蔫了。

在小屋子的寶台階上坐着一位在暗黃打皺的臉上長着稀疏蒼白鬍鬚的老頭。頭上戴着一頂用黑色馬鬃做的小帽子，按照朝鮮習慣，證明這老頭年紀已有六十開外了。他就是農民全永涉。在他身邊放着一隻檳榔殼做的杯子，滿滿盛着一碗飯。可是老頭並不忙着吃，却不慌不忙地用一根長長的竹桿烟袋吸着烟，注視正玩着的三歲的孫子。

在小屋子的牆上掛着紅辣椒，因此遠遠地顯着了。這個小房滿漂亮。小屋裏沒有人，媳婦一早長到地裏給稻子除草去了，兒子在人民軍裏打美國鬼子去了。

老人的褲子捲到膝蓋以上，他撫摸着乾枯的晒黑了的腿，恬適地回憶去年在「金鋼山」到溫泉療養院那次的旅行。的確他到過那裏，那裏從前是普通人不能到的地方。這有什麼稀奇呢？這是早先日本人在的時候，窮人甚至作夢也不會想到的「金鋼山」，在那裏一切是那麼不可思議。

那是什麼地方！他一生祇思索過一件事：如何不因飢餓而死，這曾經是很困難的事，不因飢餓而死。如今連老全自己都奇怪，他是怎麼活過來的。小村子裏有六十個戶，但所有土地屬於四個富農所有，全永涉把收穫的一半交地租，從留下的一半中，還必須納稅……

雖然太陽像往常蘋果和梨子成熟時期晒的那樣强烈，可是這個老年朝鮮人每逢回想到過去的情形，就不寒而慄。

他用手按着眼睛，好像要趕掉沉重的回憶。過去的事過去了。不同的生活，這是第五年了。蘇軍幫助趕走了可恨的日本人，而朝鮮人趕走了地主和富農。土地開始屬於耕種它們的人，全永涉分到了稻田。如今他有了足用的大米、小米、白菜、醬油、甜馬鈴薯——紅薯。

生活開始好起來了！可惜妻子和女兒不復存在，她們在七年前因爲營養不良而死了。在美好生活中最好的裝飾品——就是花。老全種了許多。那兒就是小孫兒，他在往襯衣上插着紅菊花。快活的小孩，他既健康又吃得飽。他不必勒緊了肚子過日子，不去祈求有錢人的憐憫了。時代不同了。

老全的腿害過很重的病，兒子進城去談到父親的病，很快地把父親送到溫泉那裏去。現在老全已經不疼了。他和兒子到過平壤的牡丹峯。那兒可眞好呵！——叫它菊花山也是很名符其實的。它全部掩藏在花叢中，以前禁止朝鮮人到這兒來，日本闊人們在這兒療養……

可是又來了這些美國人，他們在朝鮮需求些什麼呢？老全不懂得爲什麼這些美國畜牲願意朝鮮人民生活得壞些。他憎恨他們，因爲他們妨害朝鮮人民生活，妨害朝鮮人建立新的生活……哎，假如他再年輕一點，早就到前線去了……（未完）

新中國如唱

新式犁

李芷

感謝毛主席
領導我們翻身
分得了土地
感謝工人同志
給我們打出
這麼好的新式犁
我們的土地多肥呀
我們的新犁多利呀
我們的騾子多壯呀
我們的收成多好呀
我們的心裏多樂呀
我們得更加勁的幹呀
給抗美援朝增分力量
早早打敗美帝國主義呀

宋景詩與武訓

·六十人集體創作·

（七四）以殺太平軍起家的山東巡撫張曜，也立刻召見武訓，賜了他黃綾官封捐簿。武訓，這隻統治階級的走狗，在大小官兒面前，都表現了最卑賤、最惡劣的可恥模樣。

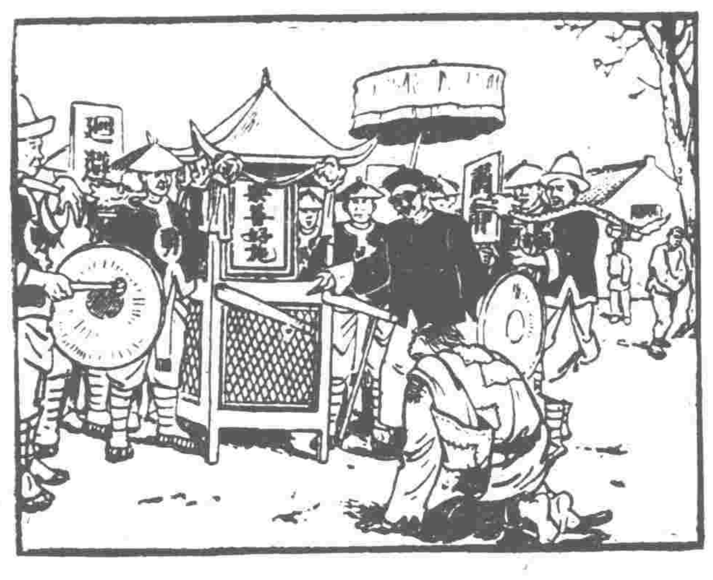

（七五）在全國革命形勢下，朝不保夕的滿清王朝，就企圖利用褒獎武訓來緩和農民的革命情緒，所以賜了一塊匾額給武訓，上面寫着四個大字，叫「樂善好施」。

（七六）武訓以爲這是「光宗耀祖」。他叫人抬着這塊匾額在柳林鎮遊街數日。受苦人都對着這塊匾額盯白眼。他們的心裏，祗念念不忘自己的領袖——宋景詩。

（未完待續）

章華毛絨紡織股份有限公司爲羊頭牌毛絨線更換商標啟事

查本公司出品羊頭牌毛絨線商標最初係用五彩且嵌有英文公司名稱現在重行登記將英文字樣劃去改用中文並將五彩色改爲紅色特此慎重聲明請希各界注意爲荷

內蒙古自治區人民政府文教部招聘中學教師啟事

招聘語文、數理化、史地、生物、音美、體育各科教師五十名，凡大學、專科畢業、或高中、師範畢業並能担任上述各科之一者，失業知識份子，歷史清白，有志願者在九月二十日至二十七日，到二區復興道十二號報名。㊀須持有戶口證明，學歷證件及一寸半身免冠像片二張，可按下列手續錄取後赴任或攜帶家屬之旅費皆供給，待遇按內蒙自治區中學教師工薪標準。

經勞動介紹所批准事後備案

交通銀行華北分行招考工作人員

報名日期 九月十二至二十一日止（星期日照常辦公） 簡章請詳閱本報及天津日報九月十一日十二日報紙

徵購低壓馬達

100馬力、80馬力各一部、八九成新900轉上下，售者請電40982新北華洽

天津協昌文教用品製造廠遷移啟事

本廠現由八區倉敖街四六號遷至大胡同新開路如蒙光顧請遷赴新址接洽 電話五·三一五三

本報出版的叢刊

棉織品類經營的方向	定價	一千五百元
土產貿易經營的方向	定價	二千元
五金機器農具經營的方向	定價	二千元
農雜具經營的方向	定價	一千五百元
水產業經營的方向	定價	一千五百元
油脂油料經營的方向	定價	二千元
紙煙火柴經營的方向	定價	一千五百元
日用百貨經營的方向	定價	一千五百元
國藥業經營的方向	定價	一千五百元
穆罕默德的寶劍	定價	五千元
私營企業暫行條例	定價	二千元
反對美帝武裝日本	定價	一千五百元
婚姻問題手冊，	定價	八百元
房租問題參考材料	定價	二千元

以上書刊歡迎讀者直接郵購，歡迎批銷，各大書局及報攤均有代售，外埠函購另加郵費

進步日報社 一區羅斯福路二四一號 電話二一〇九四九號

中國百貨公司
天津市公司
變更營業時間

時屆秋季本公司爲便利羣衆及機關團體學校購貨起見將營業時間變更如下

(一)商場部：（即一.二.三.四.中二樓）（由九月二十一日起）由十二時起至晚八時止。
(二)批發部：（即北大關和東馬路批發部兩處）（由九月二十一日起）由上午九時起至下午五時止。
(三)加工採購科：（由九月二十日起）由上午九時至十二時下午由二時至六時。
(四)注意：商場部星期日延長營業時間由上午十時起至下午八時止，星期一例假日。批發部及加工採購科星期日例假日。

牌好友 吹風機 節約煤炭 幫助生產 天津榮記電機廠：南大道85號電話5.3823歡迎函購

驅蟲 通便 整理 腸胃 娃娃寧 各地藥商均有出售

天津大慶興五金電化冶煉廠 出品 99.9 電解 純錫 成份準確 大量供應 廠址 十一區鼓樓西板橋胡同內王家胡同二號 電話5.1304 電報1143

癬藥水 主治牛皮癬禿瘡 天津東北城角南邊郵局傍三多街內仁德堂藥店製售

麝香回陽膏 主治各種瘡症 各藥房均售 天津振興藥廠監製

大眾 天寶 大舞台 白玉崑 紅桃山 野猪林

特製新裝 綠寶香脂

凡皮膚粗糙乾燥開裂，如常用本品保證滋潤白嫩，舒服，對於夏季游泳前後搽用，尤具護膚滑潤的功用。

大家用品 適合大家 上海大來化學工業廠出品 上海九江路一五〇號 電報一〇五〇三 全國有售

鍋爐電滾出售 三節臥式鍋爐三十馬力電滾 欲購者請電八局〇二一一四洽

新華戲院 楊寶森 不分名次 領導寶華社 王世霞 朱錫林 徐元珊 孫甫亭 曹世嘉 張世芬 楊寶森 劉硯亭 謝虹雯 羅榮貴 特煩名琴師楊寶忠操琴 杭子和司鼓 今天（星期四）夜場 訓子 穆柯寨 特煩 打漁殺家 雙齣 白水灘 搜孤救孤 明天（星期五）夜場 胭脂虎 鬧府 出箱 宇宙鋒 連營寨

天桂 前進劇社 花月仙 王素秋 共和 岳飛 燕樂 小綵舞 上平安 劉淑華 玉麒麟山

美琪 今天早十點 預售明天 上饒集中營

北和光大平華上河天莫華亞美國 各院 仍滿 白毛女 農民血淚史 導演：王濱·水華 東北電影製片廠出品

和平 白毛女

本市居民白毛女優待券

欲登 上海大公報廣告 請向天津進步日報廣告課接洽

中國戲曲研究院 京劇實驗工作第一團演出 中國大戲院 三國誌 祝家莊

昇平 正風劇社 六新蓮 相思樹

天華景 唐明皇遊月宮

遺失聲明 置產聲明 歇業聲明 陳瑞雲緊要聲明 駁楊厚成售產 誠徵 徵求廠房 聲明 遺失啟事 聲明作廢